申報
第二萬四千六百四十七號
發行人 陳景韓
今日本報叁大張
每份售國幣壹百伍拾圓（外埠另加郵費）
地址 上海漢口路三〇九號 電報掛號 六七八〇 電話 九二三四〇 八二四四線
內政部登記證京警字第十一號 中華郵政特准掛號認爲新聞紙類

離京兩月餘健旺如昔 主席冒雨飛返首都 陳總長等列隊機場候迎

〔本報南京廿六日電〕蔣主席於廿六日下午二時十分，自贛縣乘美齡號專機返京。登機後，因機件須臨時檢査，稽延約廿分鐘始起飛。南京天氣因受颱風侵襲，風雨竟日，下午雨勢甚大，但迎候主席之人士，均於五時前趕至明故宮機場，場外汽車排列整齊，主席侍從衛隊，亦先到場佈置。美齡號機着陸前一刻鐘，雨勢漸小，六時十分，美齡號掠低空下降，旋即着陸，十八分，機聲休止。在機旁歡迎者有陳參謀總長誠，周總司令至柔，湯代總司令恩伯，徐兼代總司令永清，張司令鎮，唐署長縱，陳主任希曾，及主席公子蔣緯國等，排列一行。機門啓處，蔣經國公子前行，俞局長濟時次之，主席繼即下機。主席精神至佳，身着藏青長袍，外披黑色大氅，脚穿黑色軟皮鞋，與歡迎者含笑點首，陳總長一行肅立致敬，主席頻稱「好」。首由陳總長稱：今日南京天氣不好，主席答：「好，很好」。行至汽車前，復見迎接之記者群，主席特注視，並停留一分鐘，向記者微笑云：「謝謝你們」！旋登零零三八號汽車，蔣緯國偕同出機場。主席在炎暑中離京，於秋雨中歸來，健旺如昔，離京日期計兩個月又十二日。（七月十四日離京，駐節廬山六十九日，赴贛巡視五日。）

〔中央社贛縣廿六日電〕蔣主席今日在民衆熱烈歡送中，乘機離此飛京。上午十時，主席親臨專員公署視察，縣府時有各界首長紳耆百餘人代表全贛民衆敬獻「萬衆擁護」錦旗，主席欣然接受，並即席訓話，闡明贛州在文化與地形上之重要，過去建設已具基礎，望人民與地方政府繼續努力，從事建設新江西。主席旋至縣黨部巡視，即驅車出城，自縣府至貢江濱，長達四里，民衆夾道歡送，沿途爆竹之聲不絕，主席汽車緩行，老幼爭欲一睹主席丰采。主席登舟後，民衆猶佇候江邊，目送歡呼不已。主席頻頻舉手答謝民衆愛戴之熱忱。既渡，主席偕俞濟時，蔣經國，王陵基諸氏，曾小憩於通天岩，並登臨眺勝，即共進午餐，下午一時至機場，二時十分乘美齡號專機起飛赴京。

〔中央社南昌二十六日電〕今日下午三時，有兩機南來，其中主席座機美齡號逕行北飛，贛主席王陵基乘另機返抵此間。

主席昨蒞大庾 憑弔王陽明逝世地

〔中央社南昌廿六日電〕蔣主席廿六日上午九時偕王陵基及蔣經國前往大庾（南安）青龍鄉之丫女埠，憑弔王陽明先生逝世之地。丫女埠在章江之濱，陽明先生於明嘉靖七年，由粵來贛，至此病逝舟中，距今凡四百一十八年。主席幼年讀陽明傳習錄，深佩其良知之說，故於來贛之次日，特往憑弔，藉申誠敬。下午三時，主席車越小梅關至大梅關，大梅關當贛粵交界處，在大庾嶺之巔，形勢險要，主席自粵境拾級而上，至關入贛，與居民談話，得知當敵寇侵陷大梅關時，所至砍伐梅樹，主席因囑大庾縣政府多植新梅，保存梅林，毋使損毀，隨即離大庾返贛，過大庾南康兩縣時，民衆聞主席蒞臨，鳴爆竹歡呼，情況熱烈。

馬司作進一步調解 聯名函周恩來盼早返京 馬使定明日晋謁蔣主席

〔本報南京廿六日電〕和平商談今日表面仍在停頓狀態中，馬特使與司徒大使仍以殷切之心情，期望共產黨轉變所堅持之意見，盼周恩來早日旋京，共策進行。上午馬特使與司徒大使兩度晤見，想係日來與共產黨之接談加以檢討。下午三時司徒大使再約王炳南前往晤談，探聽兩日來沉默中共產黨態度，首由馬氏接見，繼與司使晤面，至四時畢。據聞馬特使與司徒大使今日曾聯名致共產黨函一件，已由司徒大使面交王炳南，囑轉周恩來，衆信此項文件乃司馬兩氏對商談作進一步調解之意見，七時司徒大使赴蘇聯大使彼得羅夫晚宴，據聞馬特使將於廿八日往訪蔣主席。

〔路透社南京廿六日電〕數星期來逐漸惡化之政局，於主席返京後，或可有若干轉機。馬帥已將共方對於軍事三人小組會要求之前後答復，俟與主席交換意見後，當可提出。一般皆信，政府今當提出妥協之行動，此等妥協，無論在軍事上或土地方面，均不致使政府有何損失，國軍在華北勝利，可以增強政府在談判中之力量不少，共黨目前係採觀望政策，彼等認爲下一行動，應由政府方面發動。若干外國人士且料，國軍在軍事上獲得勝利以後，政府或當繼之作若干政治上之讓步，以表現其妥協之精神。政府對於共黨之堅持原來要求，已因國大召開日期接近，而愈覺關心，政府深望共產黨，民主同盟及其他黨派與無黨派之代表，能共同參加國民大會，制憲步驟。共黨目前尙無參加之意，中共發言人王炳南聲言，共黨對於政府之邀請共方提出國大代表名單，即將予以正式之答覆。共黨堅決表示，在內戰檢驗未停以前，決不出席國民大會，一般政府在提出可爲共黨接受作爲談判之條件以前，當先佔領張家口與哈爾濱兩大最後目標，以給予共黨一個教訓，此說如果屬實，則政府方面之軍事活動，日內當必加緊。

政府軍事上成就 有雙重政治效果 英報評論我國和平動態

〔本報倫敦特派員廿五日電〕華北國軍節節勝利，在過去數日間，已漸引起英國報界之注意。倫敦泰晤士報今日以「中國之和平動態」爲題著論稱：共產黨一再敗績，理應漸趨接受政府提於憲政改革之和平建議。該報認爲此種轉機之來臨，非完全由於美國調人之努力所致，而至少一部分爲最近軍事發展之結果。該報指出，政府軍事勝利所產生之政治上效果有二：第一，共黨漸知在中國境內建立對抗政府之獨立區域希望已消；第二，政府既經佔有日本交還共軍退出之主要區域，現擬將本年二月間成立之協定付諸實施。該報稱：實施此項協定之二大障礙，爲共方要求佔領在成立協定時不在共黨控制下之區域，以及共軍企圖藉破壞交通，以排斥政府軍隊。今則政府於奮力作戰以後，業已恢復蔣主席所認爲解決國共爭議所必要之地位。鐵路交通之維持正常狀態，爲整個建設工作之必要條件，共產黨之破壞政策，爲政府所深惡痛絕。今則政府既已發揮其權力，自可與共黨握手言和，使共黨循憲政途徑，以達成其目的，此項希望已非空虛矣」。關於國共戰事之消息，英國報紙上僅有片斷記載，中國實際情形究竟如何，英國民衆並不瞭然。本日泰晤士社論，將中國局勢加以簡括敘述，立論公正不偏，而具建設性，必能使英國民衆更能明瞭中國現狀，殆無疑義也。

中共在政治上 遭毀滅性失敗 欺騙宣傳拆穿無遺

〔本報徐州廿六日電〕共黨在政治上現遭毀滅性之失敗，其一向誇耀之政治工作，於國軍推進之際，已拆穿真相，各地民衆歡迎國軍，出乎眞情流露，對爲共軍服務之人員，採取寬大政策，不予報復，故共軍之地方團隊，於共軍敗退時，均不願跟隨，紛紛自新，蕭縣一地達三千餘人，總數極爲可觀。共軍「鄉不離鄉，縣不離縣」之宣傳，已無能爲力，蘇省民政廳長王公璵在此督導行政人員，配合軍事，今日對記者談，共黨政治上弱點之暴露，令吾人一喜一憂，喜則人民已不受愚騙，憂則如何使收復區民衆熱情保持長久，實須下最大之努力。王氏表示：現最感困難者，厥爲特殊經費之無着，已請中央撥發專款中。又對自新共軍之處置，將加以適當之訓練。王氏復稱：北方民性強硬，民間武力甚厚，足以與共軍周旋，對國軍頗有助力。

中加擴展貿易 簽訂通商暫行辦法

〔中央社南京廿六日電〕外交界息：中國與加拿大國於今日在南京簽訂一兩國間通商暫行辦法之換文，其目的在擴展及增進兩國之貿易關係。辦法全文須俟兩政府約定，於十月一日在南京與渥太華同時公布，加拿大大使歐德倫將軍，係於正午十二時在外交部大禮堂與王部長世杰舉行換文儀式。

青島小組返平 戴伯門代執行處長

〔本報北平廿六日電〕軍調部青島小組撤返平，張家口小組仍在與共方交涉中。又美方執行處長白魯德返國養病，美方今發表，由戴伯門少將代理。

曾琦昨飛抵青島

〔中央社青島廿六日電〕曾琦二十六日下午五時由平飛青，在青小作勾留即飛京。

平綏國軍進駐康莊 懷來將發生大戰 張家口秩序已陷入混亂

〔中央社北平廿六日電〕國軍於共軍撤退平綏綫康莊後，進駐該地之消息，軍方今晨證實。又察北沽源一部共軍反正，與熱河國軍取得連絡，多倫等地民衆起義武力至多，該城共軍已行動搖。

〔本報北平廿六日電〕據察綏境方面國軍，刻仍在行動中，正式大戰，似尙未爆發，惟關係機關暗示記者，明日可能有重要消息發表，如是則戰事亦可能即夕爆發。今日空軍方面報告，共軍刻在下花園一綫，構築堅固工事，桑園方面發現共軍砲兵三百餘，正在活動中，官方高級人士估計，張家口之戰爆發兩週後，可望結束。張家口聯總人員畢腔姐小姐，瓦爾特，司林三人及行總人員傅慶齡，張孫振二人，昨乘執行部飛機返平。據談，張垣秩序已漸紊亂，爆炸之聲，隨時可聞，皆爲共軍破壞建築物者。

〔本報北平廿六日電〕某軍事家談稱：張家口命運，當決於懷來一戰，蓋懷來地形既極險要，且過懷來後，直至張家口，皆無險可守。傳朱德於張家口軍事會議上曾明白宣稱必須死守懷來，不得命令，絕不准後退一步。

〔本報北平廿六日電〕張家口來人談，張垣已完全失去平靜，市郊並夜可聞槍聲，軍事設施，觸目均是，青年大都被編入共軍，婦女迫令加入婦聯會，從事輔助軍事工作，老幼則疏散於鄉村中，除必要之軍事工廠外，其餘工廠完全停頓，機器與物資，多運往蔚縣淶源，因物資食糧被徵，故物價飛漲，不能抑制。張垣電源，原在平綏路之下花園，惟該地之二萬五千瓩發電機二座，及一萬瓩者一座，已被拆走，設施炸毀，現張垣市內僅有一小型發電機，供軍政之用「晉察冀日報」所用日人遺留之四單位高速度輪轉機，因體重而被毀成廢鐵，該報十七日已停止在張印刷。目前投入共黨之前朝陽大學教授陳瑾昆，有任該報總主筆說。現由張東行列車，通至懷來，其東之大鐵橋已二次被毀，車改夜行，鐵路旁十五公里內之住民，共在十五歲至五十歲間者，均迫令離去，到指定地點集中。

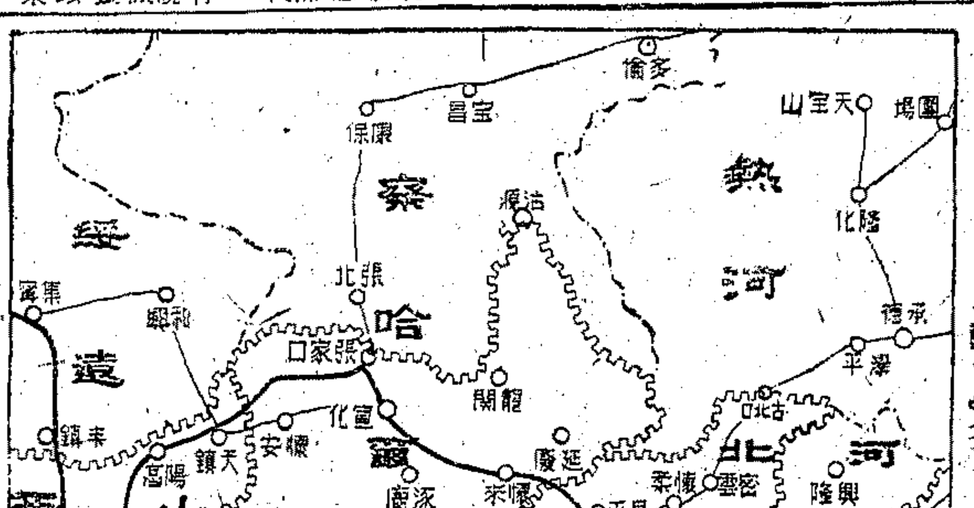

曾經鬥爭淸算土地 原業主保有產權 北平行轅負責人談

〔中央社北平廿六日電〕據北平行轅負責人談稱：茲於新收復區之土地處理原則，凡經鬥爭淸算之土地，原業主保有產權，但不得即行收回，由現使用人以佃戶身份繼續使用，其租稅由地主與佃戶分擔，至佃戶對業主之地租，須俟土地還原所有主辦法核定後，始得實行，行轅所轄新收復區，均將遵此原則處理。至邊幣問題，冀東區國軍已採取放任態度，

對邊幣正請示解決辦法

使用法幣，人民與人民之間使用邊幣，並未明令禁止，並無紛亂發生，惟爲減輕人民負擔計，已請示中樞籌謀解決辦法。

傅作義閻錫山 在大同會晤

商晉綏軍事運輸

〔本報北平廿五日電〕閻錫山傅作義昨會晤於大同，商討晉綏軍事運輸問題，閻對傅解救大同極表感謝，按閻傅分手東西，已歷八載，此次大同會晤，可謂「歷史性的握手」。現大同已劃歸十二戰區，閻此次係以山西政治首長及老長官蒞臨大同，通日與守城將領楚溪春慕新亞等分別晤談，昨日晤傅後，今日可能返幷。

冀東共軍流竄 牽制國軍進攻

〔本報天津廿六日電〕共軍劉伯誠部現已逐次調返晉東南上党地區，晉南共軍亦紛向該地區移動，似有聯合太行太岳兩區軍力，向晉南或晉中進攻之勢。

〔本報北平廿六日電〕官方情報，冀東共軍化整爲零，有千餘人一股者，有二千餘人一股者，到處流竄，用意似在牽制國軍，進攻張家口，負責當局，對此種情勢，頗爲注意。

〔本報北平廿六日電〕北甯路之南大寺北戴河間，今晨有警備軍觸地雷，二輛出軌，平古路懷柔附近一橋樑被炸毀，牛欄山附近，本日下午有戰事。

〔中央社保定廿六日電〕保定西南國軍，乘勝反擊時，繼續收復東西林水等四據點。，突襲淶縣，該縣有自衛隊一團，當即發生激戰，昨日各有傷亡，今晨國軍馳援已將共軍擊退。

首都行總縫衣場趕製難民冬衣（行總李華倫攝）

杜聿明談話 共軍如不攻擊 國軍決不進攻

〔本報北平廿六日電〕東北訊：杜聿明昨稱，共軍如不攻擊，國軍決不進攻，東北國軍冬裝已備齊，且有雪地作戰裝備，共軍裝備則遠不如國軍。

〔聯合社北平廿六日電〕東北保安司令部，下月將從瀋陽遷往長春。

張垣不設防說 北平共方否認

〔本報北平廿六日電〕軍調部共黨建議劃張垣爲非武裝都市說，蔡文治斥之爲荒謬之談，共方亦否認。

鹽城阜寧一帶共軍 兩萬餘移往東海

〔本報鎮江廿六日電〕蘇北共軍第一師黃克誠部約兩萬餘，廿四廿五兩日由鹽阜一帶，向東海方面移動，有向魯南撤退模樣。

徐海各河又被決 澤國數百里

〔本報鎮江廿六日電〕蘇北徐海一帶，連日大雨，各河水位暴漲，共軍又將宿遷之運河北段，沭陽之前沭河後沭河大澗河六塘河及東海境之薔米河各口，悉數決開，東西數百里，成一片汪洋，並聞沭陽境已半成澤國，人民房廬被沖沒者，不可數計，其狀極慘。

〔又電〕兩淮收復後，流亡此間之該兩縣難民，欣喜萬分，現均紛紛繞道還鄉，高寶興阜等縣難民，咸一致引頸渴望，早獲佳音。

〔本報徐州廿六日電〕前方消息，淮陰附近小股共軍，活動甚烈，交通尙未暢通，徐州赴宿遷，僅通軍車，淮陰飛機場則在搶修中，一二日內可使用。

〔本報徐州廿六日電〕魯西共軍第十九團全部，前晚渡微山湖

蔣夫人今飛京 馬夫人昨返抵首都

〔本報訊〕蔣夫人原定昨日下午飛京，惟因天雨，氣候惡劣，致未能成行。如今日天氣轉晴，決於今晨十時由江灣機場搭馬歇爾元帥四引擎星座機返京。

〔本報南京廿六日電〕馬歇爾夫人廿六日下午四時自滬返抵京，馬特使於雨中趨車赴機場迎接，旋即偕返行館休息，夫人離京兩月有餘，原定本月中旬返京，以感冒留牯休息，五日前再隨蔣夫人赴滬小遊，直至今日始返，馬夫人微恙已癒，今日精神至感愉快。

美方即移交國軍 津榆段鐵路守衛工作 原有陸戰隊調平津等地

〔聯合社北平廿六日電〕保護北甯路天津至山海關段，以防共軍襲擊之美海軍陸戰隊，將於十月十五日以前，將防務移交中國國軍。美陸戰隊自接受是項防務，以迄移交，適已一年，國軍接防之確期，未經官方宣布，惟消息靈通人士稱：美第七艦隊司令柯克海軍大將，本月三十日將在上海招待報界，宣布移交日期。美陸戰隊官員頃否認該隊將退出華北之謠訴，駐華美陸戰隊雖然停止守衛鐵路工作，但其實力並不減少，仍爲已經補充之一師。美陸戰隊撤離鐵路，乃調往北平，天津，唐山，北戴河及山海關等中心地點，保衛美方之設施。鐵路守衛工作移交國軍，現已逐步進行，所依照之計劃，自美陸戰隊一年前抵華時，即已實行。

大同自衛戰中 一幕壯烈插曲 連長殉職夫人盡節

〔中央社太原廿五日電〕大同自衛戰中，有一烈女殉夫，其夫劉超然，任職東北挺進軍連長，九月十四日軍站戰中成仁，後其妻鳳台，服毒盡節，女士字熙月，年十八，安澤縣籍，父貫紳，曾任涿鹿縣長，母張桂元，略知書，住宅東街，爲大同八景之一。

上海 特種往來 五萬開戶 領用支票 手續簡便 利息優厚 地點適中 地址九江路二六號（河南路口）

西服呢絨業之巨型商號
泰興
恭請 楊嘯天先生揭幕
筱丹桂 言慧珠 韓菁清 徐玉蘭 曹慧麟 張伊雯 小姐剪綵
歡迎各界光臨指教
創業十八週紀念擴充營業
明天上午十時正式隆重開幕
★高尙西服男女大衣袍料花色萬千★各色歐美呢絨直接定購備貨獨多★
驚人賤賣品
請注意明日本報及各報巨幅廣告
湖北路三馬路口 電話九五六三九

中國集團結婚 省時省錢 ...
大來集團結婚 省金錢 省時間 ... 婚費一律照同業規定 餘額無多 從速登記
良緣集團結婚 恭請袁希濂先生證婚 ... 餘額無多 從速登記
羅瑞松 朱誠濤 爲長男指石 次女恰霖 訂婚啓事 茲承張貽孫 萬雲舫兩位先生介紹謹於中華民國三十五年九月二十七日（夏曆九月初三日）在滬訂婚特此登報敬告 親友
徐福雲啓事 國曆九月二十八日即夏曆九月初四日爲小女淑琴 秀珍 同時于歸之期敬備喜筵席設西藏南路新三和樓菜館恭迓 闔第光臨 諸親友恕未柬邀特此登報敬告
應亦榮 陳慈銘 爲舍弟奕祥（延齡） 次女鳳聲（梅波） 結婚啓事 茲承沈璐別 周定民兩位先生介紹訂於國曆九月廿八日下午三時假座國際飯店摩天廳舉行婚禮恭請周砥齊先生證婚敬備茶點特此敬告 諸親友
楊定中（蔭谷） 李慧文（寶瓊） 結婚啓事 茲承陳煥南 李浩機兩先生介紹徵得雙方家長同意謹訂於國曆九月二十七日（即農曆九月初三）在滬結婚儀式從簡特此敬告諸親友

賈幼良 徐志豪 懸賞緝拿 張飲淥 啓事

上海市報業職業工會聘請 張仲明 楊濬然 江海峰 章燮山 陳公樸 爲醫藥顧問啓事

復興聯合商場籌備處啓事

中美聯合商場籌備處 通告

招請各外埠經理 天津 青島 徐州 東北九省 南京 鎮江 無錫 廣東 漢口 四川 福建

蘑菇農場注意

物價前途可樂觀
經濟專家舉出三項因素
隨美鈔之漲風必難持久

〔本報南京廿六日電〕某經濟專家談：最近物價前途，可以樂觀之跡象頗多，京滬等地，若干商品，隨美鈔漲風而波動，殊乏根據，相信不久必可回跌。並舉出三種令人樂觀之原因稱：㈠本年度財政情況殊佳，去歲國家收入，僅百分之十五賴稅收，其餘幾完全賴發行紙幣維持，今年情形完全改觀，稅收可佔總收入百分之六十，同時拍賣敵產收入數額亦大，財政前途殊可樂觀；㈡今年普遍豐收，各地糧價穩定，此對於抑平物價，當大有益；㈢各地交通已漸恢復，運輸日見便利，以前因供求失調而引起之畸形現象，已不嚴重。

〔本報南京廿六日電〕據悉：經濟部明年度施政方針大致已決定，以發展國際貿易及保護本國民營工業為中心工作。

紗廠內地購棉 四聯准做押滙

〔本報南京廿六日電〕四聯總處廿六日舉行第三二三次理事會，由財長俞鴻鈞代理主席，除核定各學校復員借款三十億，淮南鑛路公司，湘桂黔鐵路局，及漢口福新麵粉公司第五廠，通安輪船公司，五豐麵粉廠，南洋企業公司，中國工業合作協會，溫州多汛魚貨等重要案件十餘件外，該處以目前各地新棉上市，為扶植棉農，增加棉花生產，以減少美棉輸入，節省外匯支出起見，所有各紗廠及花商，向內地購棉，准做押匯，俾資協助，並通過原則五項。

東北限制棉出境
王念祖談調節商貨問題
用物物相易法溝通有無

〔本報瀋陽廿五日電〕關於調節東北商貨出入問題，目前極為各方所重視。昨據東北行轅經委會商務處王副處長念祖談稱：關於商貨出入之限制與獎勵問題，前曾頒佈商貨出入調節暫行辦法，不過其後略有變更，主要關於猪鬃，馬尾等輸出品，曾採取許可辦理輸出之辦法，以後鑑於該項物資在東北地方無採取許可制度之必要，現已解除，隨意輸出，不加限制，至關於棉花，將棉曾採用許可制度，准其輸出，月來關內價格高於東北，曾有源源流出之現象發生，復鑒於東北現況，棉花棉布異常缺乏，非但民需感覺不足，即各行將開工之紡織工廠之棉花原料供給，亦成問題，故亦改變規定，一律絕對限制出境，再關於輸出獎勵辦法，除對於輸出物品一律免稅外，其具體實施者，前有中央信託局已與英國訂定東北出口大豆一萬噸販賣合同，現該局已將該項大豆購買竣事，近期內或可經葫蘆島．上海而運往英國。此外，並預定向美國輸出大豆，現正接洽中。其次，關於出口港問題，現出口貨須經葫蘆島而至上海始可出口，但因葫蘆島港口目下條件不够，倉庫設備不敷應用，政府想將該港改為直接輸出港口，不需經過上海，故須增建倉庫，想將來對於出口促進，定能裨益不少。為謀國內各地物資有無相通，擬以東北生產之雜糧，與上海天津生產之麵粉，棉布，以物易物辦法，藉通有無，亦為最近重要施策之一。又月下東北各工廠，尚未正式復工，生產品過少，民需殷切，故尚無因外貨充斥影響工業發展之現象發生，暫時無此顧慮，一俟有上述情形發生之預兆時，即可按工商匯款限制辦法，予以限制。所謂工商匯款限制辦法者，即按現在出入口商人欲想訂購外貨，向國外匯款，須經四聯總處之審核許可後，始可匯款，如政府方面認為某種貨之源源入口，而致影響東北某種工業之發展時，而對於購買某項外貨之工商匯款，予以限制，上述現象自可免除。

〔又電〕東北電力補充問題，當局表示決盡全力解決困難，現有電力十九萬瓩，足敷應用，現小豐滿向瀋陽方面送電，已達四萬五千瓩，目前之分配情形，計瀋陽二萬瓩，營口二千瓩，鞍山二千瓩，錦州（包括阜新）五千瓩，撫順一萬五千瓩，遼陽一千瓩。

輸電路綫被毁 瀋陽一片黑暗

〔本報瀋陽廿五日電〕小豐滿輸電來瀋後，瀋陽正逐漸恢復光明中，惟廿四日夜全市又成黑暗世界，經查明豐滿輸瀋電路在撫順以北被人將索電池擊毀所致，電業局正派人搶修中。瀋陽必需電力，現由西安輸來之二千瓩電力維持中。

收容蘇北青年 實施五項訓練

〔本報蘇州廿六日電〕駐蘇青年軍第二〇二師第二旅旅長顧碧君少將，廿六日下午三時茶會，招待滬蘇各報記者，顧旅長因臨時奉召赴京，由參謀長樂在中主持，報告該旅沿革情況及今後任務甚詳。記者會就收訓蘇北流亡青年將施以何種訓練，留役官兵有無準備轉業之分類教育二問題，有所探詢，承樂參謀長答復：㈠收訓蘇北流亡青年之訓練科目，約計精神思想訓練，政治訓練，軍事學術科訓練，生活訓練，暨其他必要普通科學知識之灌輸等五項，除此之外，並無任何特殊訓練。㈡志願轉業復員或就學之官兵，業使復員完畢，現留役之官兵，無準備轉業之訓練。

杜魯門提出報告
聯總運華物資總數
五月來共四十四萬餘噸

〔中央社華盛頓廿五日合衆電〕杜魯門總統就聯總一九四六年第二季之工作，向國會作第八次之報告謂：此五月內運華救濟物資總數，達四十四萬六千零五十七噸，自開始以來，總共已運出二百十萬四千二百十噸，總統稱：開始以來，運輸計劃即為最大之一項障碍，謂由於交通工具之缺乏，糧食不能運抵在沿海城市後方之饑餓區域，且軍事公路橋梁鐵路之必須設備堆存碼頭上，此種情形在此三月內，已逐漸改善，糧食供應品等，已能大量運至中國之內地，總統稱最近從中國分署送來之報告，已表明「糧食現正迅速運往災荒區域」。并謂：聯總之緊縮計劃，在中國已獲得相當成功。

〔美國新聞處本埠訊〕國外清算委員會二十六日宣佈：來自芝加哥之台維斯（Donald B. Davis）已被委為國外清算委員會駐華副專員。

社論 坐視物價高漲者是誰？

大凡通貨膨脹的時候，物價必然會高漲；物價高漲的時候，又往往會刺戟工商業，乘機勃興，可得到一時繁榮的現象。所以高物價政策的本身，可說是利害參半，只須用得其當，用當其時，也未嘗不是一個辦法。

不過這個例子應用到我國來，似乎又走了樣。目前不是鬧着高物價嗎？其結果却是：

㈠許多工廠減工關門，上海市乃至全國的全部工業，顯露着總崩潰的危險；

㈡失業增加，社會惶惶不安；

㈢出口呆滯，外貨却依然暢銷，走私之風大盛，關員警吏，幾於束手無策，或甚至說不定也在混水摸魚；

㈣一般人皆感覺生活困難，要求加資加薪，提高待遇，間接又促進了通貨的膨脹，和物價的高漲；

㈤游資過剩，造成了種種投機和不正當的買賣。

㈥正當工商業，不勝高利貸的壓迫，都在裝門面之下苟延殘喘。

照此說來，似乎今日的高物價，祇見其害，未見其利。無論從國計着想，或從民生着想，都有迅速地加以抑平的必要。上海市參議會休會前最後一次的會議，就全場一致通過臨時緊急動議，要求政府主管機關迅速遏止物價的上漲。這確是民衆迫切的呼聲！

但是不幸得很，擺在面前的事實，又恰恰適得其反。儘管異口同聲高呼着抑平物價，穩定物價，而物價的漲風却反而變本加厲，益發猖獗。這幾日來，竟瘋狂得不像樣了！中秋節後，上海市的一般物價，至少漲上二成，通常漲上三四成，甚至有漲上一兩倍的。這種現象，無疑地，增加了出口貨的困難，擴充了進口貨的銷路，助長了走私的氣燄，和加深了一般生活的壓迫。以前調整外匯時的一些兒希望，現在都變成了幻想！在這個時候，如果依舊因循敷衍，不採取澈底和有效的措置，恐怕社會秩序和國民經濟，難免要受到嚴重的打擊，這決非危言聳聽，而顯然是即將到來的事實。

或者說，抑平物價，是人同此心，心同此理的。其難題在沒有適當的辦法。這話，似乎很對，其實也並不盡然。無論那一個辦法，要求它發生充分的效力，總須先有大刀闊斧的決心，推行得澈底，萬不可夾雜着其他的作用或計算在內。舉一個例子來說：外匯調整以來，一般物價都上漲了，惟有黃金價格，直到最近為止，與從前還是差不多。這原因很簡單，就在拋售的數量相當多和拋售的價格並不盲目地步漲。

假如一面侈言抑平，一面却和黑市賽跑，而且只許漲不許跌；一經提漲，老不回頭，這種辦法，在抑平物價這一點上，會不會發生效力，明眼人自然清楚。

又如，拋售的物資，數量太少，實際遠不够需要。雖說盡量有限，未能照單全收，但配售結果，有時竟有餘額，滾入下期。這種支配，顯然使需要的人心存戒懼，遇貨即扒，並使一般囤商得準將頭，投機居奇。這種辦法，在抑平物價這一點上，是否發生反刺激的作用，明眼人更會辨別。

儘管說，取締奸商，取締囤積，取締投機，但始終拿不出具體的取締辦法來。有了具體的辦法，又始終不肯認真執行，予他們一個切實的打擊。不看見紗，布，糖這一類物資，日日在黑市上滿街飛嗎？這種辦法，在抑平物價這一點上，有什麼效用，更不值得一提了。

又有許多類似統制的機構，他們自己，既沒有充分的物資，可以儘量供給，却又不許或限制商民自由採運，相互競銷。他們只把握了有限的物資，實行自私的壟斷，公然與商販爭利。因此物價愈高，他們的利潤也愈厚了，目前的煤炭，即是最顯著的一例。但是這種辦法，在抑平物價這一點上，豈非背道而馳？

物價高漲的原因很多，有一部份至少是由於人事之不臧，很應該切實整頓和改善，直接減輕其成本，即間接減低其售價。例如：貨運偷竊的損失，裝卸費的不合理，高利貸的壓迫，和過於繁重的捐稅等等，皆屬耳熟能詳之事。這種負擔，不為設法分別減免，徒然空言抑平物價，這種辦法，在抑平物價這一點上，會不會有良好的結果？更不待煩言而明。

總而言之，抑平物價，並不是沒有辦法，患在有法而不肯辦。也並非有法不辦，患在辦得太不澈底。倘使別有計算，不肯犧牲，或者還要在高物價中撈些油水，修頭成爛，只是不痛不癢地零星敷衍，聊資點綴，那麼，無異抱薪救火，至多只好希冀來安慰自己罷了！

所以，今天坐視物價高漲而束手無策的人們，對於國家和人民，應該自知有其責任的。

宣傳攻勢的不足恃

自國共商談陷於停頓狀態之後，各地戰亂日益擴大，中共就發動一切宣傳攻勢，使人頭昏腦脹，其作用在與大家相信中國局勢已沒有挽救的希望。中宣部彭部長前天在京招待外籍記者時，就有某一外國新聞記者詢問，「中國大局是否已無希望？」這就是因為不明中國國情的外人，中了共黨宣傳攻勢的毒，纔有此問。

中共在日本投降之後，就犯了一個致命的錯誤，它以當時估據了有利的軍事形勢，故迷信武力為萬能，即稱兵作亂。在今日，回想起當時中共的姿態，何等的威風！政府雖委曲求全，企求和平，但是和戰的關鍵，完全操在中共的手裏，今天簽訂協定，明天就把它破壞無餘。而中央與友邦派來的調人，依然尊重中共的意見和主張，殊不料一味姑息，無異於縱容中共的荒謬行動，使中共的氣燄更加飛揚。中共在軍事有利的時候，便弄兵作亂，舉城棄地，一旦有所不利，便高唱無條件停戰，企圖利用停戰的時間，獲得喘息的機會，俾能秣馬厲兵，再度發動攻勢。所以現在中共要求召開三人小組委員會，又要求政府保證下停戰令等等，幾乎沒有人再敢相信這是擁護和平的舉動。中共的宣傳攻勢，已經騙不了人。

扶植戰敗國政策的檢討

如何處置戰敗國？在目前似乎成了戰勝國家間頗有爭論的問題，而尤以對歐洲戎首的德國為然。

日前邱吉爾在瑞士扭利希大學演說，主張法德合作，他認為若無偉大的德國，歐洲即不能復興。貝爾納斯在柏林演說，希望德國能够自足自給，無需聯合國扶持，因為德國不能復興，則歐洲之復興，尤其是與德比鄰各國之復興，均將因之遲緩。德國今天地位重要，世界各國政治家非常重視；英美方面，無論在言論和行動，都正在努力促其復興。這已經是很顯然的事實。

德國是這一次戰爭的戎首，而且她的軍國主義，民族優秀的驕傲，從普魯士起就普遍的深入人心，並不僅是希特勒和少數納粹黨徒的煽動。她的人民，組織力強，愛國思想極發達，科學智識甚高，假如聯合國給他們一個復興的機會，他們很容易埋頭苦幹，在很短的期間，成為歐洲一個強國。

邱吉爾和貝爾納斯的演說，和英美最近對德佔領區經濟政策的表現，頗使蘇聯和法國特別耽心。蘇聯怕德國復興，重新豎起反共陣營的旗幟；法國怕德國再度重整軍備，再度為禍歐洲。這兩個國家，一東一西，同德國有最密切的關係，他們處處防備德國，也是自然的心理，無足深怪。

但是英美何以不懼怕德國，反而努力去扶持她復興？第一，由於經濟的負擔，為着佔領德國，英美兩國必須支出龐大的費用，不但要供給自己的軍隊，還要救濟飢餓的人民。英國本國的糧食已經感覺不够，一直到現在還在厲行分配的制度，然而德國佔領區內的人民也不能讓他們餓死，結果只有向美國借款，運輸糧食從事救濟。嚴重的負擔，依然落在美國的肩上。美國固然受不了，英國更受不了！

另外一個原因，就是蘇聯的威脅。自從這一次戰爭結束，蘇聯的領袖懼怕德國納粹還要厲害。尤其是今年二月九日史達林親自宣佈，另外一個戰爭不可避免，他的意思當然是有所指的。從這一天起，蘇聯對內擴充軍備，發展一切和軍事有關的工業與資源。原子彈的研究，在伯里亞的指揮之下努力進行，汽油的蓄積，在一九三七年莫斯科國際地質會議和英美競爭。對外，到處明爭暗鬥，樹立傀儡政府，挑起內部衝突，藉以擴充她的安全地帶。在德奧和東歐龐大的駐軍，又遲不撤退，支持南斯拉夫爭取特港，威脅土耳其，共管韃靼尼爾海峽，凡此更顯示她的雄圖。此外在希臘，在朝鮮，日本，甚至於在印度，無處不直接間接和英美發生衝突。雖然史達林元首近方宣布「目前並無戰爭的危險」，但蘇聯實際的行動如此，却又似乎常常在準備戰爭。

由於蘇聯的恐懼，準備作戰，因而引起英美的恐懼，準備防禦。但是要防禦蘇聯，其它地方的關係小，德國的關係大。德國地處歐陸中心，人民能力又高，是西歐天然的屏障，是東西兩大勢力最妙的緩衝。蘇聯早看出這一點，所以在佔領之初，收買民心還在英美法之上。現在英美也感覺德國的重要，力爭取德國，貝爾納斯和邱吉爾的演說，就是討好德國民衆的表示。德國以一個戰敗國家，却值得被幾個戰勝國討好，可見國家民族仍然要靠自己爭氣，自己有出息。

這其間最苦惱的莫過於法國。她一方面怕蘇聯，一方面又怕德國。她不願同英美徹底合作去扶持德國，她又不敢放棄英美的關係，以致助長蘇聯勢力向西的伸張。而且皮杜爾的政府，在戴高樂的領導之下，已經漸漸為法國民衆所反對，說不定還有崩潰的危險。

中國話說：「鷸蚌相持，漁人得利」。蘇聯和英美的恐懼和鬥爭，不管鷸蚌相持，而德國今天的為人重視，已在坐收漁人之利。豈但德國？意大利不是也正受着英美在和會中的支持？麥克阿瑟元帥不是也正在用全力復興日本，甚至麥帥的顧問也在為了日本的絲業指摘我國的當局嗎？就連法西斯的殘餘西班牙的佛朗哥，也安然保持勢力。照這樣下去，保不定有一天戰敗國都抬起頭來再事侵略的！

我們很懷疑英美現在扶持戰爭禍首政策的聰明；我們更懷疑蘇聯不合作態度，因而引起英美這種扶助戎首政策的聰明。今天世界和平的關鍵，在於五強的攜手，尤其在於美蘇兩國的真誠攜手。他們不攜手，世界局面只有越弄越糟。德意日不難重整旗鼓，蘇聯的敵人衆多，固將更不易對付；而美國利用這些侵略國家，將來是否又會重蹈戰前英國「勢力均衡」政策的錯誤，一發而不可收拾？為美蘇自身利益計，為世界和平計，還是推誠攜手，促成世界五強的充分合作，乃至加強聯合國的權力與威望，以維繫世界的和平，免得侵略國家死灰復燃，人類再遭一次空前的浩刼。

專科以上學校 設立夜校問題
教部決定原則數點

〔中央社南京廿六日電〕教育部朱部長家驊於廿六日部務會議中，對專科以上學校設立夜校事決定原則數點：㈠各校可延長白日授課時間至夜晚，但以不影響學生畢業年限為限，㈡各校可設立夜校，但此並非正式學校，而係補習性質之學校。又悉，教育部規定專科以上學校不經該部核准，不得在他處設立分校。

將縮併內部機構 青年團簡化組織

〔本報南京廿六日電〕三民主義青年團新將事監察就職後，該團組織將力求簡化，聞將縮編為組訓，新聞，服務，人事，總務五處，其餘各機構將分別歸併，支團部為督察機構，注重巡迴督導，考察外勤，人數較多，分團及分縣為執行機構，留京實施團務工作。

巴眼華僑與印尼 商停止衝突事件
雙方已組成混合委會

〔中央社巴達維亞廿五日電〕蘇門答臘東海岸巴眼地方華僑與印尼間發生衝突事件之發展，已漸趨和緩，雙方皆欲以和平方式解決此事端。記者頃自此間我國總領館獲得消息稱：印尼與華僑雙方所派之混合委員會，於今日啓程。同時，據荷方情報處消息，在迄今仍在進行中之衝突中，有華僑二百名被殺害，來自蘇門答臘之印尼中將喀太文那塔，刻在巴達維亞參加停戰談判。渠稱：此次之變，乃在自稱印尼海軍而實際為荷蘭間諜之煽動者來巴眼後發生。

〔聯合社巴達維亞廿五日電〕印度尼西亞共和政府及華僑代表十七日曾在卓爽卡塔舉行會議，討論解決共和政府及華僑間之主要問題。計包括經濟，社會福利，教育及法律等問題，希望一般華僑尤其華僑領袖，能對討論之方針予以詳密考慮，俾使會議產生最佳之果。

海防匪氛復熾 華僑為其勒索對象

〔中央社河內廿五日電〕據此間中文各報消息，海防治安問題堪慮，匪類持槍向華僑商店住宅

倮倮部落間有激戰
調查隊冒險出發
美議員電總統堅主營救飛行員

〔聯合社成都廿五日電〕西藏與緬甸交界處倮倮部落內，發現美國失踪飛行員被充苦工後，美軍當局準備調查眞相，但邊境消息傳來，倮倮部落正在沿西藏邊境二百哩之區域發生激戰，調查工作有受威脅之虞，但美軍韓齊勤中校領導之搜索隊，仍不顧一切，照預定計劃啓程，一行由熟悉倮倮部落情形之法國某神甫陪同乘坐軍用機「疑問號」自西昌出發。按倮倮部落間之戰鬥原屬常事，但因近日之戰事激烈異常，其所用武器亦非昔日之長矛皮盾，而為現代火器，且有自動武器，係該部落在戰爭期間竊得或購得者。其配備亦甚精良，據此間某官方人士談稱，早期搜尋隊曾受到土人警告，謂須以和平方式進入其區域，並準備以代價贖取俘虜，否則該搜尋隊有中伏被殺之危。此次搜尋隊所以審慎將事，並由中間人接洽，即係此故。韓中校一行之主要任務，乃在安全救出俘虜，若用武力，則無濟於事。

〔聯合社華盛頓廿五日電〕中國西陲倮倮部落，傳有失踪美國飛行員充苦役，美軍當局正設法營救，一部份軍官曾謂採救此等飛行員將所費不貲，華盛頓州民主黨議員柯飛，聞訊表示不滿，特電杜魯門總統，表示抗議，略謂：無人堪拯救費用昂貴，余堅決主張，閣下立刻下令派遣遠征隊，自西康美軍基地前往華西倮倮區域，並公開宣佈營救倮倮區域被奴役之一切美國人，乃為美國之決意。

武漢大鐵橋 測量工作兩週可竣

〔本報漢口廿六日電〕武漢大鐵橋測量工作已進行四日，兩週內即可完成，該橋決定設於龜山及蛇山間。

成渝鐵路路釘 由遷川工廠承製

〔本報重慶廿六日電〕本市遷川工廠，目前曾派員往省府，洽商承製成渝鐵路路釘事，聞省建設廳業已同意，現正辦理簽訂合同手續，一俟是項手續完成後，該廠即開工製造。

黔息烽發現鋁鑛

〔中央社貴陽廿六日電〕據黔地質調查所長樂森璕談：近在息烽天台寺南半公里處，發現鋁土鑛一處，厚約四公尺，目前已見鑛床，已有四百公尺長，假定沿傾斜下採五公里，則儲量估計約有二千二百萬公噸。惟鑛質如何，尚待化驗。

王曉籟返滬

〔本報杭州廿六日電〕王曉籟氏自赴長興視察煤鑛後，已返抵杭州。據稱該處煤鑛，確為浙省最大煤鑛，值得大量開掘，以發展浙江之工業，現在之問題僅為技術問題，及如何籌集資金，組織公司，最好能由政府幫助，民族資本家共同致力，則前途可樂觀。王氏於今日四時返滬。

杭地價稅將開征

〔本報杭州廿六日電〕杭市地價稅，業經浙省府會議議決，地宅均以十分之十五征收，每元折成稻穀一斗，公糧在內，征借豁免，照中央規定三二五之價例分配之。

在杭清查團員 轉往定海查勘

〔本報杭州廿六日電〕接收清查團來杭工作辦事處，已於昨日結束，團員與閩侯張慶楨二人，暨浙江監察使署秘書陳頌平等一行，亦已赴滬，今日轉往定海，查勘海軍接收舞弊情形。

「奸貴」醜態 將攝入鏡頭

〔本報南京廿六日電〕周逆佛海，丁逆默邨，羅逆君強等五巨奸，自移首都高院法辦後，業經高檢處數度偵訊，頃悉高檢處下月初即可提起公訴，趙院長談：周逆案俟提起公訴後，將由本人親自審理，並於開庭時，請中央電台裝置播音器，以便市民收聽，并悉中央攝影場，擬於公審周丁兩逆時，派員前往拍攝新聞片，以便將「奸貴」之醜態，運各地放映。

許世英當選 皖省參政員

〔中央社合肥廿五日電〕國民參政會第四屆皖省參政員額缺，省參議會奉令，以通訊方式選舉，廿五日晨開票結果，許世英當選。

參政會駐委會 今日舉行例會

〔本報南京廿六日電〕參政會駐會委會，廿七日舉行例會，聞將由司法行政部部長謝冠生報告，並將討論滬西救濟等問題。

京逆產處理委會 定下月一日成立
處理原則要點已決定

〔本報南京二十六日電〕京逆產處理委會十月一日成立，李師沅任主委，高蔭任副主委，委員則市府，中信局，審計部各一。處理原則要點：㈠敵偽房地產調查屬實後，隨時劃表，分送市府，審計部，中信局，會同估價。㈡估價辦法，以二十六年每平方尺造價，乘面積，乘指數，再乘折舊。㈢價值估定，提交標賣敵偽房地產估價委會覆核。

太湖地區 清剿會議 今開預備會

〔本報蘇州廿六日電〕太湖地區清剿治安會議，定廿七日在蘇州假二區行政督察專員公署，召集吳縣，吳江，無錫，武進，宜興等五縣軍事科長，舉行預備會議，廿八日舉行正式會議，至吳興，長興，廣德，宣城等四縣，將於十月一日另在吳興召集，舉行會議。

來函

九月八日貴報登載本署工作檢討會議消息，有蔣局長宣布「該署為避免其辛苦運至各地之糧食為糧部徵去，而糧部徵得後，又須設法運出，兩受其害，故正與糧部接洽交換方法」等語，查本署與糧食部過去曾以聯總撥交本署之糧食與該部之糧食互相交換，免彼此往返運輸，且以節省運費及運輸工具，目前亦依此辦法，隨時商洽進行。此報所載本署糧食為糧食部徵去一節，並非事實，當時亦無此語，相應函請查照更正為荷，善後救濟總署。

雙錢牌

橡膠鞋 車輪胎
經久耐用 無與倫比
大中華橡膠廠出品

瑞記電器行
地址雲南中路一四六號汕頭路口
電話九三九〇三
明日正式開幕
明日開幕大特價
恭請各界光臨指教
日光燈
美國新到尺寸齊備
本行專營
各種電料、各式吊燈、檯燈、無綫電、風扇、電筒、電池、電爐、電灶、熨斗、皮綫、應有盡有、不及細載、花綫
歡迎
本外埠直接批發

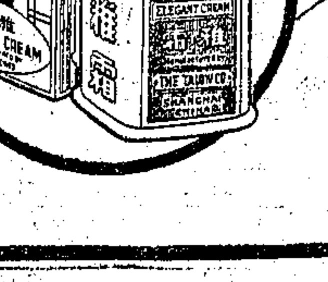

質料香味超群絕倫
白嫩除斑永保青春
本外埠各大百貨商店及藥房均有出售
上海大陸大藥房發行

恒源祥公記絨線號
第一老店！
牌子多／花式齊／售價廉／
蘋果牌 蜜蜂牌 英雄牌 雙貓牌 地球牌 小囝牌 麒麟牌
五光十色 琳瑯滿目
著名老牌 網羅無遺
新到一九四六年新式絨線
Botang Yarn
澳洲絨線
林肯牌．香花牌
奉贈精美電製竹針
歡迎參觀
歡迎比較
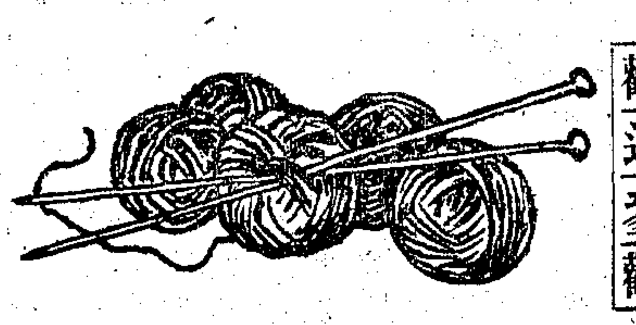
總店：金陵東路一三九至一四三號
支店：南京西路（靜安寺路）八二九號

衡發棉布號
明日開幕
零售 批發 大量供給
本號向江海關標進大量敵產棉布開幕期內優待全市主顧！
▲特別廉價▼
龍頭細布，士林布，四君子嗶叽等各色各類棉布一應俱備
成本低廉
削價傾銷
△歡迎參觀選購◉儘量比較貨價▽
地址：金陵路紫金街三十一號

把握時機彌補裂痕 英美盼蘇言行一致
英內閣會議研討外交政策

〔合衆社巴黎廿五日電〕英美權威方面人士今日聲稱：除非蘇聯言行一致，史達林最近所發表之緩和的聲明，對於東西兩集團外交上之衝突，不致有何顯著之影響。美國務卿貝爾納斯並無考慮改變其現行堅定政策之徵象。美國方面深信，除非蘇聯在和會或即將舉行之四強會議中採取若干緩和之行動，則貝爾納斯對於史達林所作與西方民主國家合作之聲明，必不為所動。關於任何一方均不願戰爭一點，英美方面與史達林意見完全一致，所可慮者，某一方面或因誤解局勢，而任令若干事故演變成戰爭耳。

〔本報訊〕巴黎廿六日廣播倫敦訊：蒙哥馬利元帥，今日赴唐寧街，參加閣員會議，首相官邸前擠滿觀光之群衆，貝文首相亦參與會議。深信所討論者，包括有關外交政策之許多問題，史達林之聲明極有可能，被首先提出研討。

〔聯合社英國斯脫拉福廿五日電〕前外相艾登今日在其選區宣稱，史達林元帥之談話，給與與國外交政策以新機會，此乃吾人所一致歡迎者。深信蘇聯與西方外交界將把握此一機會，前途困難雖多，但能持之以堅，出之以誠，必可予以克服云。

倫敦晚報載稱 史杜可能會晤

〔法國新聞社倫敦廿五日電〕倫敦晚報駐紐約記者惠勃萊頓來電稱，杜魯門總統之顧問，刻正設法使杜魯門總統與史達林元帥會晤，俾使蘇聯與西方民主國家間之裂痕，得以彌補。按自波茨坦會議以來，蘇聯與西方民主國家已分道揚鑣。總統顧問咸認為史達林元帥，向星期泰晤士報，駐莫斯科訪員華斯所發表之書面談話，足以表示杜魯門總統，與史達林元帥會晤之時機，業已成熟，且足以加強美國民主黨在國內之地位。按自前任商務部長華萊士，辭職以後，民主黨之地位已大為削弱。此在杜魯門總統本人，亦認為四國外長會議，經常開會，已無意義可言，應代之以三巨頭會議，以討論各項久懸不決之問題。

巴黎和會辦理結束 昨召開全體大會
批准對芬和約意見尚未一致 討論羅賠償問題美蘇起爭執

〔本報訊〕巴黎廿六日廣播：巴黎和會突提前於本日午後五時三十分舉行全體大會，此舉大致與批准對芬和約意見未獲一致有關。

〔本報訊〕巴黎廿六日放播：由於史達林最近發表之緩和性談話，和會各國代表正在靜待蘇聯代表對特港爭端採取妥協態度之徵象，但今日蘇聯代表維辛斯基又對美國大肆攻擊，指責美國故意阻撓巴爾幹各項經濟問題之解決，尤以羅馬尼亞之賠償問題為最。

〔本報訊〕巴黎廿六日放播：維辛斯基今日在巴爾幹委會中檢討羅馬尼亞之賠償問題，強調羅馬尼亞於一九四四年間參加盟國作戰之重要意義，渠軍申蘇聯對此問題之立場謂，我人要求羅馬尼亞所賠償者，統計羅軍在蘇境西南部份所為之破壞及掠奪情形，實祇抵及全部損失之五分之一，我人認為英美方面所提全部賠償之要求為不公允。維氏謂，羅馬尼亞國內戰痕纍纍，大抵由於盟軍飛機之轟炸，是以羅國不能擔負完全責任，亦不能完全承受其後果。職是之故，蘇代表團認為全部賠償違反公道與權利云。此項問題本日未獲結束，業經決定改期繼續討論。

各委會工作 仍少有進展

〔法國新聞社巴黎廿五日電〕四國外長昨日開會決定為加緊和會工作採取措施，迄未在和會各委會中產生任何效果。對義經濟委會，對匈政治及領土委會，對芬特里埃斯特小組會，雖均開會頗久，但均鮮有結果。各委會開會情形如次：

在義財產賠償問題 ㊀對義經濟委會於本日午後開會，討論聯合國各國人民在義國所有財產，是否應由義國全部或部份賠償一項問題，經辯論後提付表決，結果贊成部分賠償者九票，贊成全部賠償者亦為九票，委會繼又討論南斯拉夫代表所提出之修正案，主張採用以百分率分別賠償辦法，此項原則卒由委會以十四票予以否決。委會最後通過法代表團之建議，決定賠償額為百分之七十五。至此蘇代表起立發言，要求法代表團之建議須獲得三分之二始能通過，但委會未予討論，即告散會。

駐匈盟軍撤退期限 ㊁對匈政治及領土委會本日開會進展甚緩，討論對匈和約中規定盟軍應在和約簽字後，九十日內全部撤退一項條款，後經澳洲代表自動撤回其修正案，始由委會予以通過。關於英美所提之條款說明國因執行和約條款而發生爭議時，應請國際法庭解決，經冗長之討論後，始獲通過。蘇聯所提出之修正案，主張在此種情形下，舉行直接談判，則業經委會否決。此外委會並通過對匈和約第三十四條，規定在和約簽字後十八個月內，英美蘇三國外交使節團首長將代表聯國處理一切有關執行和約之問題。㊂特里埃斯特問題小組委會，本日又未進展，預料在短期內，尚無法完成其工作，殆已無疑。

[illegible]夏威夷以西。

義大利政府同意 放棄在華特權
俾重建中義兩國關係

〔法國新聞社羅馬廿五日電〕義大利外部本日發表公報稱：「巴黎和會對義政治及領土委會本月廿四日開會，通過對義和平草約第十八第十九及二十條，即關於義國放棄在華治外法權及租界之三條。查義大利迫於環境，無法與中國直接討論此一問題，但義政府已數度通告中國政府，準備放棄一九〇一年北京條約及其附約規定之一切特權與利益。故和約中規定放棄此項特權，自屬義大利所樂於接受，俾與義國現政府重建中義友誼一項政策相符合」云。

德日義三國公約 蘇聯本亦擬加入
國際法庭提證內透露 史達林曾向松岡謂不致與英親善

〔合衆社東京廿六日電〕據今日在審訊戰犯時所提出之證據稱：蘇聯本擬加入三國公約，但因德國不能迎合史達林之條件而作罷，此係一九四一年三月廿八日德外長李賓特洛甫與日外相松岡洋右在柏林會談之記錄所透露者。該項文件證明李賓特洛甫密告松岡，謂德蘇談判破裂以後，德國對蘇不妨徐徐圖之，但李氏指出希特勒頗不懌史達林之態度，倘史氏再有拂逆其意之行為，渠決心「擊毀蘇聯」。

〔合衆社東京廿六日電〕據今日在審訊戰犯時所提出之證據稱：一九四〇年春，史達林與日前外相松岡洋右會談時，曾力言蘇聯過去從未與英國親善，今後亦不致與英國親善。按松岡於六月間逝世以前，為候審被告之一。當一九四一年三月廿七日渠與希特勒商談日本進攻新加坡，作為日本對德一部分協助之計劃時，渠立刻將史達林之意見報告於特勒。

〔聯合社東京二十六日電〕遠東國際法庭今日宣讀德前外長李賓特洛甫備忘錄，其中記載一九四一年二月廿三日李氏接見日前駐德大使大島浩，告以德國之作戰計劃，略謂：德國已在軍事、政治及經濟上獲勝，但欲迅速結束戰爭。若以閃電之方式佔據新加坡，將強迫英國求和。大島向之保證佔據新加坡之準備，並謂日鋼鐵供給困難，故並不製造四萬五千噸之戰艦，而改造潛水艇，魚雷艇與快艇，以拱衛本土。新加坡必須由陸路進攻，因海上攻勢較為困難。大島並提及進攻香港與菲律賓之計劃，但李氏促其將此計劃擱開，僅須襲擊新加坡已足，並稱美國尚未武裝，不

日戰犯授首在即 壽險公司傷腦筋
已在研究賠款問題

〔中央社東京二十六日電〕日本各報今日提出一問題，即東京大審判決後，日戰犯將處以死刑後，日保險公司是否應償付其家屬以保險費，因渠在戰爭之若干主要戰犯均保有壽險。保險公司將分別研究此項問題。然戰犯之財產判供在大藏省之特別查案管理局保管下，故公司方面若有賠償，或將付予該局保管而不直接償付其家屬。

希臘局勢未靖 英軍暫不撤退
希總理指責外國助長內亂

〔本報訊〕舊金山廿六日廣播：英國政府方面人士今日透露：希臘境內內戰狀態之存在，使英軍之撤退成為不可能。

〔聯合社雅典廿五日電〕希臘總理察爾達里斯今日招待各國記者發表書面聲明，指責外國勢力擾亂希臘，略謂，戰爭由國外轉移至希臘，以達其利用混亂局面，取得愛琴海出路之目的，此事昭然若揭。外國勢力在聯合國安理會利用其否決權，阻止組織國際調查團視察希臘邊境云。同時倫敦方面，希臘大使館發言人亦稱：希臘北部山區之激戰，係破壞份子自阿爾巴尼亞與南斯拉夫侵入所致，各該國政府曾加以獻許。蔡爾達里斯在薩隆尼加向民衆演說，稱：希臘北部之騷擾，實係反對國家之戰爭，政府當不惜任何代價，加以抵抗。

〔路透社倫敦廿五日電〕一星期來希臘北部游擊隊之活動，已大見增加。希政府至今尚未請駐在希臘之英軍協助剿除，希政府深信其本國軍隊已足應付局勢。但據可靠方面稱：希政府已考慮將阿爾巴尼亞及南斯拉夫兩國協助希臘左派游擊隊之證據，向聯合國安理會提出。

希王明返國 總理即將辭職

〔本報訊〕倫敦廿六日廣播：希王喬治五世在出亡五年後，將於本星期六返國，屆時雅典將完全閉市，一切攜帶槍械之許可證均暫時不生效力，以防不測。

〔法國新聞社雅典廿六日電〕希臘內閣總理察爾達理斯宣佈：一俟國王喬治返國復位後，渠將立即辭職。據消息靈通人士預料，蔡氏或將被邀組織擴大之新內閣，新政府似將於下月二日就職，以便蔡氏前往巴黎，再度擔任和會希臘代表團長。

艾帥談話 留華少數美軍
不足威脅和平

〔合衆社華盛頓廿五日電〕美陸軍參謀總長艾森豪威爾，今日在英瑪麗輪上招待記者時，有人詢及史達林所言美軍應儘速自中國撤退事。渠答稱，美軍祇有小隊留駐中國，且係循中國政府之請求。艾氏謂中國境內駐有若干海軍陸戰隊，但今已向該隊撤退。又謂留駐中國之美陸軍及海軍陸戰隊，為數不多，不足以目為一種敵對之軍隊。詢及史達林所言原子彈僅在神經戰中有效一語時，艾氏答稱原子彈為戰爭史上破壞力最大之武器，除當時發生效果更有嚴重之後果。

皮杜爾闡明 法對德政策

〔本報訊〕巴黎廿六日緊急廣播：皮杜爾在此間花旗總會宴會席上發表演說，對和平及德國問題有所申述。皮氏謂，我人不欲對德國成立報復式之和平，我人之目的，在乎公道與安全。末並重申其意見謂，有人譏責法國採取妥協政策，則係誤解我人之意志，請勿以為法國之命運乃任人所可賭博者云。

伊朗代表團長 巴黎撞車受傷

〔本報訊〕巴黎廿六日廣播：伊朗出席和會代表團長暨駐法大使蘂巴飽蒂本星期一下午在巴黎撞車，頭骨受傷，當即送美方醫院，據醫生云，今日已大見好轉，休養數日後，即可出院云。

本月杪宣判 納粹主要戰犯
遨各方顯要參加

〔本報訊〕巴黎廿六日廣播紐倫堡訊：美國最高法院秘書處今晚正式宣布：紐倫堡法庭本月卅日宣判時將遨方請各顯要廿人參加，美方人士名單如下：駐歐美軍總司令麥克納尼，駐德美軍政府長官克萊將軍，參議員范登堡與康納利，德國事務顧問茂菲，美駐瑞大使張氏，美前駐蘇大使台維斯，駐德美第三軍司令基斯中將，駐德美軍另一司令哈蒙少將，哈立遜，及國務院代表柯亨。貝爾納斯亦在被遨之列，但是否前往，尚無答覆。

〔聯合社紐倫堡廿五日電〕聯合國管制德國委會今日決定，德主要戰犯廿一名中，凡由國際軍事法庭判處死刑者，當於宣判後第十五日執行絞決或斬首，並不公開。第十五日如為星期日，則順延一日執行。

伊朗政府派遣代表團 與叛黨直接談判
布夏爾城發生激烈巷戰

〔本報訊〕巴黎廿六日廣播德黑蘭訊：伊朗電台廣播稱：設羅士親王率領代表團，今日由德黑蘭啓程赴吉拉茲，與叛黨首領那齊爾卡其加開始談判。設羅士復透露：那齊爾有奪取布夏爾與德黑蘭間伊斯法漢城之計劃。此次直接談判，旨在避免不必要的流血，但彼若不顧此一教訓，必將體驗到人民鐵拳的滋味。

〔又訊〕波斯灣布夏爾城來電，謂政府軍與土著軍隊已在市內發生巷戰，若干地點，曾數度易手，情況至為激烈。倫敦方面英外交部發言人指稱，英國在伊朗南部之權益，並未受動亂之影響。英政府目前尚無增派駐在伊拉克巴斯拉之英軍，協助伊朗恢復法律與秩序之意。

未來新兵器 跳躍坦克車

〔法國新聞社華盛頓廿五日電〕美陸軍刻正試驗一種火箭噴發式「跳躍坦克車」，能在戰場之上，躍過壕塹。目前此種坦克車能跳遠一百五十碼，但落地時車身仍然翻轉，此點將來當可改善。

海洛因產量 日以多報少
八年產額六百萬公斤

〔中央社東京廿五日電〕盟軍總部查閱日政府檔案，發現日本自一九三一年至一九三九年間向國際聯盟所提出關於海洛因之製造記錄，係屬僞者。共在八年中所製造海洛因之數量，遠較向國聯所報告者為高。日本向國聯所報告之產量，共為一千零卅三公斤。而其確實之產量，則為六百一十一萬四千一百卅七公斤。

日櫻島火山爆發

〔中央社東京廿六日電〕九州南部櫻島火山，昨夜再度爆發，九州全島滿佈火山噴出之火灰，該地損失並未接獲報告，惟此次損失必甚為重大。

列為賠償品 日人造油橡膠廠

〔中央社東京廿五日電〕盟軍總部今宣布：日本人造油與人造橡膠工廠，列作賠償品。現日本有人造橡膠廠八所，人造油廠九所，但究竟取何廠作賠償品，現尚未定。

甘地尼赫魯 分訪魏菲爾
孟買仍有衝突

〔路透社新德里廿六日電〕甘地及尼赫魯定於今日下午分別訪晤魏菲爾，此等會晤，諒與眞納魏菲爾之暗殺有關。

〔路透社孟買廿五日電〕官方公布：孟買中部今日又發生兩族鬥爭，警察曾開槍，有五人受傷，一人受刀傷殞命。

印荷談判受挫
被拘歐人開始遣送

〔本報訊〕倫敦廿六日廣播：[…]印尼方面之停戰談判今日又遭挫折，因共和份子堅持停戰之先決條件為荷蘭不再繼續派遣軍隊前往印尼，但停戰協定雖未成立，遣送被拘禁歐洲人之工作業已開始，明日有一千人將乘火車抵巴達維亞。

日國民黨成立
以新民原則為政策

〔中央社東京廿五日電〕日國民黨本日舉行成立典禮，發表宣言，謂聯約道其政策為新民原則，重申以實踐人類愛為基礎之人道主義，並以建立民主國家為宗旨。

華僑過期返菲 菲當局欲加放逐
我總領事提交涉

〔聯合社馬尼剌廿五日電〕菲律賓華僑五百名，於一九四一年秋返國省親，當時獲得返菲之許可證。詎料返國不久，太平洋戰爭爆發，此輩滯留國內，直至本月初始由廈門返馬尼剌。但菲當局以其許可證所載有效時期已過，不准留居，加以扣留並將予以遣送。經中國駐馬尼剌總領事段茂瀾提出抗議，謂華僑過期返菲，因遭遇不可抗之事變，非當局根據此種細微手續而欲加以放逐，理由不足。羅哈斯總統已將此事交由內閣及外部討論。

一九一九・一九四六年 兩次巴黎和會比較
祿煜

導言

本年七月廿九日在盧森堡宮中揭幕之巴黎和會，乃戰後的歐洲從戰爭到和平之途徑上一重要里程碑。如此大事宜乎評論與報導和會之文字，遍載中西報章雜誌。惟此類文字大多係敘述和會開會之經過或預測和會前途之成敗，對於比較本屆和會與廿六年前舉行於凡爾賽宮中之和會的異同點，則尚未有人詳細論及。但該問題之重要性，決不遜於和會本身之檢討，此固人人皆知也。蓋唯有明瞭上屆和會成功與失敗之處及其原因，然後吾人今日才能一面促進本屆和會之成功，一面避免重蹈過去之覆轍，亦唯有比較兩次和會不同之點，然後才能對本屆和會之前途予以推測。本篇之作，即本斯旨。簡言之，本文之目的在企圖從兩次和會之比較中，找出本屆和會不及上屆和會之處，而提供改善方策，以裨益於歐洲局勢之穩定，與世界和平之建立。茲從下列五方面—㊀國際情勢，㊁會議任務，㊂會議職權，㊃組織機構，㊄參加人物—比較兩次和會異同之處。

㊀情勢之不同

第一次大戰後之和會的開幕（一九一九年一月十八日），距其比泉停戰協定之簽字（一九一八年十一月十一日），不及二月，但本屆和會之聚會，離德國之屈服（一九四五年五月八日），已逾一年。從戰事的終結到和會的召集之時間愈長，則和平之前途必愈為艱難，蓋不但戰時盟國間並肩作戰之合作熱誠，將隨時日之推移而逐漸消失，且因各種棘手問題之相繼發生，列強間之糾紛衝突，亦必層出無窮。此本屆和會之背景所以較上屆和會更為複雜也。然而目下國際情勢嚴重化之主要原因，則在於和會中東（蘇）西（美・英）兩大集團之對立。正唯東西兩大集團關係之緊張，和會之集會因而遷延至今，亦正唯和會之姗姗來遲，國際情勢遂格外惡化。此點為上屆和會所未有，而造成本屆和會前途黯淡之最大因素也。在上屆和會中，雖有揭櫫理想主義的美總統威爾遜與堅持現實政策的法總理克雷孟梭間之對立，但彼此意見之衝突，並不影響和會之順利完成，蓋一則賴有英首相勞合喬治之調停，而在該時英國固仍佔有舉足重輕之地位。二則該時美國之實力，世界各國無出其右，且全球人士一致視美總統威爾遜乃來自新世界之救主，因而咆哮如老虎總理克雷孟梭者，亦不得不對美國與美總統讓步三分。然而今日形勢則不然，美・蘇對立，英國已國力削弱，一切惟美國馬首是瞻，已失去調解之能力與地位，此其一也。美・蘇二國均自以為乃世界最強之國家，誰也不恐懼誰，且美總統杜魯門於戰爭結束之前夕始執政，魄力，才能，資望均非雄才大略之故總統羅斯福可比，蘇聯之巨人史太林自不願亦不致對美總統讓步，此其二也。

㊁任務之不同

在此一點上，兩次巴黎和會亦有顯著之不同。一九一九年之和會以討論及簽訂對德國—主要敵國—之和約為其目標，即後來之凡爾賽和約（簽字於一九一九年六月廿八日）是。故其工作之範圍，限於對德之和約。至對於其他四次要敵國—奧・匈・保・土—之和約，則直至巴黎和會閉幕後始陸續與各關係國家分別簽訂之。因之，上屆和會之任務，可以「先重後輕」四字包括之，即首先解決重要而困難之問題，然後再解決次要而容易之問題。今日之和會，適得其反。原在此次大戰中，聯合國之主要敵人，在歐洲為德國，在亞洲為日本。本屆和會係限於歐洲即在歐洲之範圍內，亦僅討論對次要的五敵國—義・羅・匈・保・芬—之和約，至主要敵國之德國，則並不包括在內，留待後日另開會議，予以討論。是故，本屆和會之任務，可以「避重就輕」四字稱之，即是將難題（對德）避開，僅就次要難題（對義・羅・匈・保・芬）尋求妥協。正唯上屆和會不畏困難，首先處理主要難題，一解而百解，故會議能於短時期內獲得結果。亦正唯本屆和會，缺乏勇氣，避免討論棘手事件，一拖而百拖，故一月來之巴黎和會，祇見爭論，鮮有成議。此本屆和會不及上屆和會處之又一點也。

㊂職權之不同

上屆和會對於所担負之任務—即討論及簽訂對德之和約，享有完全權力，換言之，舉行於凡爾賽宮中之巴黎和會，乃該時之最高權力機關，在其上並無其他機構。此次之和會則不然，其職權僅限於討論四強外長會議所提出的對義・羅・匈・保・芬五國之和約草案（包括已獲得協議之條款及未獲協議之事項），並得提供修正意見。雖根據和會規程委員會之決議，四強外長於最後起草和約時，對上述之修正意見，應予以考慮，而採納之與否，但此項規定並未具有法律之性質，一切仍由四強外長會議決定。因此，目下集會於盧森堡宮中的巴黎和會，祇是四強外長會議之諮詢機關，既無討論和約之全權，又不能成立有拘束性質之決議案，宜乎澳洲代表伊凡特大發牢騷，「巴黎和會不宜僅為諮詢機關，應賦予各國以眞正與有效之參預，是以草擬和約之事應屬諸各國。」正唯上屆和會具有充分職權，故能於半年內（自一九一九年一月十八日和會開幕起至同年六月廿八日和約簽字止）解決一大難題，在穩定世界局勢的一點上，自可值得稱讚。反顧本屆和會，職權既有限制，而性質又屬諮詢性質，因之世界各國對之不予重視，以故欲期望其發揮宏偉力量，以副全球人民之熱望，實戛戛乎其難哉！

美國施丹納大藥廠最濃縮維他命E製劑

美伊 MAYER-E

Stayner

心臟病患者之福音

MAYER

每粒含Alpha, Beta, 與 Gamma. tocopherols. 5mg 相等於維他命E有效量30mg. 較普通一般維他命E製劑濃度高一百倍

一九四六年醫學界新發明

治心臟病特效藥

一九四六年加拿大福格森醫師與休脫醫師(Dr. Arthur Berge Francis Vegelsang & Dr. Evan Vere Shute)在加拿大聖湯姆斯與東愛爾琴醫學會上宣佈此醫學界上之驚人發明—用大量維他命E治療一切心臟病均有特效此二醫師於許多病人試驗中百分之百未曾失敗惟須大量進服並持之以恆方克奏效此誠為維他命E應用于婦科外之另一特效用途也

各大醫師垂鑒

自加拿大醫師宣佈此項驚人發明後本公司即與發明人設法保持接觸最近獲有發明人福格森醫師來函詳述維他命E對於治療多種心臟病之用法本公司特備有維他命E治療心臟病發明經過及治療法印刷品以供各大醫師參考若蒙垂詢請示知地址當即派員送上

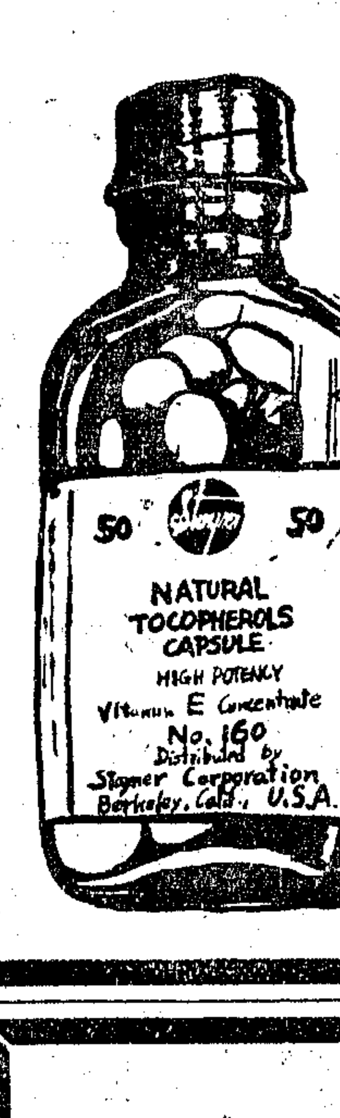

各大藥房均有出售

總經銷 美安公司

地址 中正東路1454號424室

電話 六〇五七八

胃病根治良藥

胃去病

天平藥廠出品 各大藥房均售

獅力牌牛雞汁調整售價通告

本品歷史悠久功效卓著行銷全國早負盛譽近數月來物料工資逐步增高按照老價出售實屬不敷成本茲值初秋供應旺盛消耗尤鉅迫不得已自即日起調整售價獅力牌牛肉汁每打法幣四萬八千元獅力牌雞汁每打法幣六萬六千元但為優待起見再按老價批售一次惟以十天為限逾期概照新價出售恕不通融特此公告統希 鑒察

總發行福爾大藥行謹啓

河南路泗涇路三十六號 電話 九〇四四九 一四二五六 電報掛號 三〇三七

新到高貴

美國糖果

名廠出品 價廉物美

BAKER'S CHOC. BARS	培克巧克力吧
NESTLE'S CHOC. BARS	雀巢巧克力吧
" MILK CHOC	雀巢牛奶巧克力
CURTISS ASST. CANDY DROPS	克力氏什錦水菓糖
JOHNSON CANDY DROPS	強生六味水菓糖
CHARMS LEMON DROPS	巧姆氏檸檬糖
SMITH COUGH DROPS	司密司咳嗽糖

歡迎本外埠糖菓商批購推銷

利潤優厚 手續簡捷 現貨無多 欲購從速

北美公司糖菓部啓

泰興路(即麥特赫斯脫路)一七八號

電話三八七九三(張家花園口)

豪雨暴風交襲
怒潮奔上岸·馬路成沼河
華興路坍牆壓傷三人
進出口商輪均受阻擋

〔本報訊〕昨日清晨，太平洋強烈颱風前翼掠過本市，風力達五級之巨。據天文台消息，颱風已在福州西北登陸，向湘贛邊境掠去，故本市已無被襲之虞，昨雖整日大雨淋漓，今日下午起可望放晴云。又當昨晨三時十五分，華興路一號門前，忽有牆壁一垛，被風吹倒，致有席祖齡，沈小龍，羅根等三名，被牆壓傷，當送仁濟醫院急救。

上海氣象台報告：西比利亞反氣旋在華北及華中，太平洋氣團在日本，朝鮮，東海及琉球。颱風登陸後，在福建浙江形成低壓區向北推展至長江下游，其中心位置於今午(廿六)二時約在北緯二八度東徑一一九度向北進行。「天氣預報」：黃海，雜霧，局部有霧，清勁至中度東風，巨浪。華中，陰，有陣雨，或霧，中度至清勁東北風至東南風。上海，陰，有陣雨，或霧，漸轉佳，中度東風，有時陣雨。東海，南部陰，有陣雨，清勁至強勁東風至南風，巨浪，台灣四周海浪洶湧，「二十六日溫度」：最高八〇·六度，最低七〇·九度。(又訊)昨日潮位高至一三·九呎為稀有之事，加以大雨，故低窪馬路又生積水。中區前公共租界內新建之防水潮門，業已完成，中秋節前後之高潮因逢天晴，潮水受潮門阻住，未能倒灌而浸溢路面。昨日之潮水高於低窪路面，雖潮門自動緊閉，然路上之雨水，無法外洩，各抽水站全部開動抽水，但終須俟潮退，潮門即自動開啓排水。至於前法租界及楊樹浦虹口一帶，則防水潮門正在籌劃進行，故高潮時雖逢天晴，低窪馬路亦受潮水倒灌，發生積水，昨日積水情形，更極形嚴重，至昨午五時，各路積水，已隨潮漸退矣。

此次颱風吹襲沿海綫，影響航輪行駛甚大，招商局培德·海宿·海宙三輪，太古南昌輪，怡和永生輪等，均應於前日到滬，但至昨日尚未進口，聞南昌輪在汕頭，永生輪尚在香港。海黔輪亦在大沽避風。出口方面，渣華公司芝檣運加號，原定二十五日離滬南返，亦為颱風所阻，今日如風息，方能出口，原定昨日離滬之美國總統輪船公司Whistler及Capital Victory號兩輪，亦未起椗。

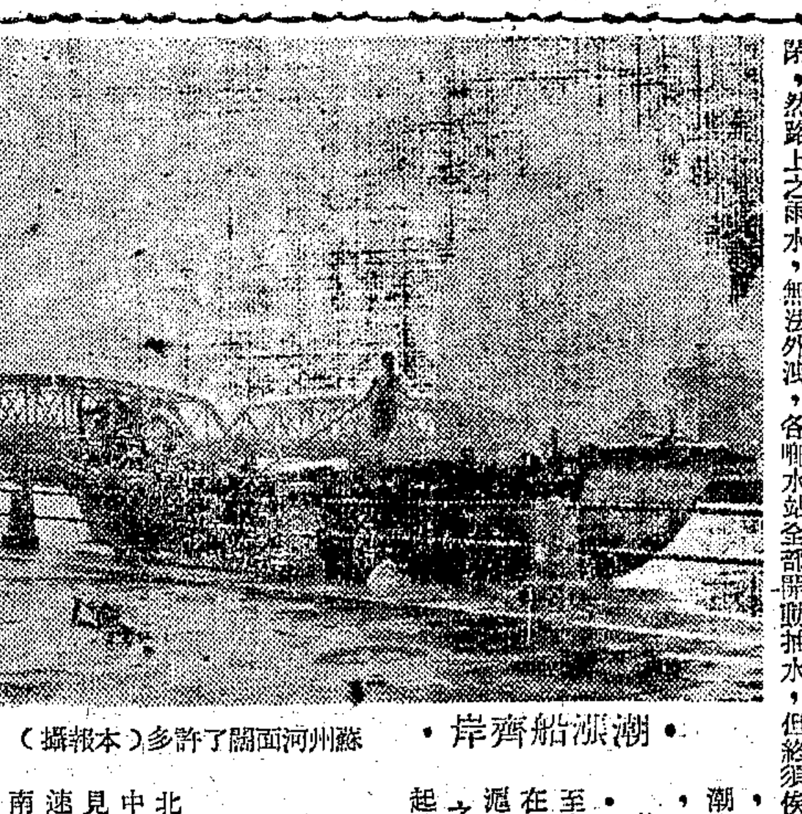

·潮漲船齊岸· 蘇州河面闊了許多（本報攝）

·宛在水中央· 外灘公園一片汪洋（本報攝）

福州人一夜無眠
覆船達二百餘艘

〔中央社福州廿六日電〕二十五日晨二時起經台灣北部海面西北向溫州襲擊之猛烈颶風，至下午十一時，突轉向北北東，威力中心圈正對閩省福州，終日狂風暴雨，屋宇搖撼，為十年來所未見，迄二十六日晨零時以後，始趨猛烈，全市無人得以安眠，風速每秒達二十五公里，風力超過十級，至晨七時後，風向轉向南南東，風力始減弱，雨亦漸歇，滿街盡為落葉所蓋。閩江內大小船舶傾覆二百餘艘，城市屋宇傾塌十餘處，死傷十餘人，二十四小時內所降雨量六十公厘。

風雨之夜

裕盈堆棧遭洗刧
損失總值逾數億
·羣盜揚帆渡江來去·

〔本報訊〕南市機廠街二二二號裕盈公司堆棧，濱近浦江，係各廠家聯合組織，內滿貯大宗美貨如汽車胎·保險箱·電爐·無綫電·收音機·玻璃雨衣·玻璃皮鞋·顏料及各種雜貨美烟。該項美貨，均六個月以前所存貯，迄未出售。最近一週前，又有一批湧到，故該棧內貨積如山，致遭匪徒所覬覦。昨晨三時左右，突有匪徒二十餘名，分乘帆船三艘，渡江而來，謊稱登岸，設法開啓裕盈公司堆棧大門，魚貫而入。首由一匪魁擎持手槍，其餘各匪執有利斧·鐵棍·繩索。先將看守貨棧之警，禁其聲張。而後持利斧砍去堆棧木柵。除笨重機器保險箱不能搬走外，其他輕便物資，如無綫電·玻璃雨衣·顏料·口紅·及雜貨等，約數十餘捆，悉數被匪裝往返多次，搬運下船。搶刧迄二小時始畢。斯時適值大雨滂沱，乏人注意，匪等乃飽掠而逸。事後看守小工掙扎脫綁，走告後進堆棧主任杜炳卿，其投楚東警局報告。姚分局長據報，一面飭警馳往調查，一面致電水上分局及港口警察署協助追緝。至此次之損失，一時無法精確估計，大致約在數萬萬元以上。

桂省主席黃旭初
談戰後復員情形

廣西省政府主席黃旭初氏，近自廬山返桂，昨晨自京來滬，謁宋院長，並定於廿九日離滬飛桂。黃氏昨午接見記者，暢談廣西戰後之復員情形，及重建廣西之工作，黃主席首稱：抗戰期間，廣西大部地區淪為戰場，受損至鉅，一百餘縣分中，有七十五縣相繼淪於敵手，都市農村，均遭劇烈之破壞。戰後民生殊為困苦，一切亟待復興。今次過滬，與宋院長商討，廣西財政方面之大局問題，並徵求宋院長之指示。目前廣西最嚴重之問題，厥為經濟恐慌，與農村貧乏，戰後耕具耕牛，盡被日人搶殺一空，無法大事耕作，加以今年秋收成績欠佳，造成經濟上莫大危機，農民大批流亡至都市謀生，此種不良現象，亦正設法補救中。

反對增加娛樂捐
戲劇界一再請願

〔本報訊〕自市參議會決議將本市娛樂捐提高至百分之五十後，戲劇界因不勝負担，極為惶恐，昨日上午十一時本市影院業同業公會推代表赴市參議會請願，由潘議長親自接見，剴切勸導，謂娛樂捐之提高，純為平衡市預算收支，且係根據中央法令之規定，若有特殊建議或意見，可書面陳述，留待該會再行商討。

〔又訊〕本市戲劇業同業公會昨午五時假天蟾舞台召集同業代表會議，認為百分之五十之娛樂捐，在戲劇業面臨嚴重危機之日前，實難負担，故決再向市參議會請願，昨日到會代表計七十餘人，全體決援予該業公會理監事以交涉全權，並向電影業公會聯絡後進行。

擅自作價發還農田
清查團認為·地政局越權

〔本報訊〕目前參議會中，質詢地政局高級職員發還高橋農田，有舞弊情節一點，清查團方面，亦早予注意。據詳細調查，得知係地政局越權處理敵產，查農林部上海實驗經濟農場，接收敵偽物資，關於高橋之中華，大興兩農場，並無清册。此二農場共佔地四千餘畝，係敵恒產株式會社收買民地所經辦，由當地百姓承種。勝利後，日人逃走，農林部令中華農產經理蔣鴻偉會同指派人員，組織收租處，嗣以入不敷出，而蔣鴻偉亦不能將中華大興場地逐一指明，乃將收租處撤銷，併入軍工路分場接管。兩農場原應由敵偽產業處理局處理，既未處理，則應由農林部保管。而地政局擅允當地人民要求，自行作價發還，處理局方面認為欠妥。且敵產售得之款，應解繳清算處云。

敵偽倉庫物資
十月內可出清

本市碼頭倉庫擁擠，影響整個進出口營業，記者為欲明瞭接收之敵偽碼頭倉庫最近現狀，走訪有關當局。據稱：本市前敵偽倉庫，現尚儲有敵偽物資者計有：沿江在楊樹浦一所，匯山碼頭一所，黃浦碼頭三所；市區內在麥根路三井洋行三所，蘇州路禮和洋行四間，東百老匯路及蘭路二十間，虹口香烟橋路一所，哈爾濱路一所，以上各倉庫內之敵偽物資，本年十月內可以出清。至太古倉庫現仍由軍政部應用，其他尚有美陸海軍租用或承用者，有楊樹浦華商永興倉庫一所，虹江碼頭該處倉庫七所，匯山碼頭十四所，楊樹浦大阪碼頭九所，及虹口黃浦路日本郵船會社碼頭及該處第二號第五號第六號倉庫三處。

參議會請願團
今日開談話會

〔本報訊〕為挽救工商業危機，市參議會若干議員會建議政府從速改善金融政策，經組織代表團晉京請願，推定代表副議長徐寄廎·參議員奚玉書·王延松·金潤庠·劉鴻甡·駱清華·陶百川·王先青·徐國懋·楊撫生·俞佐廷等十一人。聞該代表等將於下週內晉京，但日期尚未確定。今日下午二時請願團將在福明邨市參議會舉行談話會，磋商請願事宜，屆時並由潘議長親自出席指示。

包致德酬酢忙碌
今日吳市長招待

英太平洋艦隊總司令包致德中將，前日乘巡洋艦「貝爾法斯蒂」號自京抵滬後，各方酬酢，異常忙碌，包氏尚屬首次來滬，故各方均報以熱烈之歡迎。昨日清晨九時，吳市長曾赴「貝爾法斯蒂」號回拜包氏，九時半美軍司令吉倫將軍及美海軍少將凱斯，亦先後趨訪。包中將為答謝各首長之盛意，亦先後赴凱斯將軍之旗艦蘇立挪號美軍司令部，及中國海軍艦隊司令部等處，分訪凱斯將軍，吉倫將軍，及魏濟民等。下午一時，吉倫將軍宴包氏於私邸，秋風秋雨中，包氏與隨員數人，驅車逕赴台拉斯脫路一六〇號，與吉倫將軍共進午餐。晚間包致德將軍在旗艦上宴請到有吳市長國楨，英國總領事奧頓，美軍司令吉倫將軍，中國海軍艦艇指揮部參謀長魏濟民，美海軍司令凱斯少將，海關稅務司白總查，英商會會長凱域加等。今日晨間，包氏將分別接見此間英國商界領袖，午間在艦上招待吳市長夫人，英領事夫人等。八時吳市長在私邸設宴招待，包氏定下星期一離滬赴青島。

澳洲亦感房荒
·糧食衣着仍厲行配給·
澳公使在扶輪社演說

〔本報訊〕上海扶輪社，昨假都城飯店開會，澳駐華公使柯普闌即席發表演說，略謂於此次大戰中，澳洲所受之損失，雖不及中英等國之慘重，但為應付此全面戰爭，亦曾動員全國男子百分之六十，從事作戰或戰事工業，女子亦動員百分之三十之多。為適應戰時需要，並實施勞工管制及配給制度，物價既嚴予管制，對人民之課稅亦重，務期經濟得以穩定，並發揮全力，爭取勝利。太平洋戰事發生後，參加實際戰鬥之澳軍數目既鉅，而同時並將大批必需物資，供給太平洋上，印度及中東之英軍及其他盟軍。人民商業之損失尤重，目前房荒亦感嚴重。若干農田，更因缺乏肥料，無法耕種。故現雖各國對澳洲產物頗感需要，而澳洲實不得不暫以全付精神，從事於應付國內各種問題。惟戰時之努力，已使澳洲於食糧，紡織品，造船業所需之鋼鐵及化學品等物，產量大見增加，光學器械及藥品，亦頗進步。戰爭發生時，澳政府之收入為八億鎊，後即增至十二億五千萬鎊。戰時物價增高，較前約漲百分之二十二·五。現澳洲仍厲行食糧及衣着之配給制度，所有紡織物因須先供配售本國民衆之用，故出口數量自不得不有所限制。至於食糧方面，澳國產米量不鉅，年產僅二萬噸左右，其中除少量供醫療之用及當地若干華僑之需要外，已全數運往中東亞洲，希於世界米荒聲中，小有裨益。數量雖少，實已包括澳洲產米之總量矣。

澳政府當前之問題為：(一)除每年建屋五百宅外，先須建築至少二十五萬宅。(二)整理及修葺因戰時影響而受損失之各項主要產業，如鐵路等。(三)增加生產目前尚感不足之各項物品，如衣料，家庭用具(電氣設備及冰箱等)。

柯氏末稱，任何民主國家，欲求確保自由及安全，必須於國防及國內之安定，加以注意。故澳今歲預算中不得不又增一億鎊，而戰前則預算全部亦尚不及一億，故徵稅標準，殊不能恢復戰前情形也。

尚無不利於國家及人民
偽市商會理事
魏善甫判無罪
李凱臣張瀛會下月三日宣判

〔本報訊〕高院昨宣判三案：(一)閔行鎮紫藤鄉偽保長朱長生，仗勢荼毒鄉民，處有期徒刑五年。(二)德大使館XGRS電台事評論員埃脫勃朗，為敵作宣傳，並收集情報，處有期徒刑二年半。(三)魏善甫，曾任偽上海市商會理事，察其行為，尚無不利於國家及人民，故宣告無罪。

同日審結偽上海市航政局長李凱臣及張瀛會兩案，定十月三日宣判。

又調查多起：(一)沈亮，吳縣人，現年四十歲，被控曾任滬西特別警察局科員，兼該局局長潘達之私人秘書，並任特別警察，與七十六號勾結，作清鄉運動。沈昨在庭上供稱：曾充工部局之特別警察，抗戰後，經英人克來狡之介紹，充任滬西特警，後忽改為辦事員，乃未就。為避自警團站崗麻煩，故戶口表上仍填特警云。

潘達私人秘書

(二)印人卡透斯，在上海工部局時代，原充巡捕，太平洋戰起，擔任看管英僑集中營之責。勝利後，有英僑華生指控卡曾假借敵勢，加以壓迫。被告昨在庭上否認。

壓迫集中英僑

(三)馮小漸，於敵偽時期曾任偽上海市錫灰業同業公會理事長，被控收購錫灰，資敵鎔化供作軍用。以上三案，均改期再訊。

收錫灰資敵

〔又訊〕高檢處茲又起訴田鐵夫，吳華年，陳明德，薛阿四漢奸嫌疑，及唐賢信內亂嫌疑案。

前兩租界公產
明日清理會議

〔本報訊〕行政院所設之前兩租界公產清理委員會，定於明日下午三時，召開會議，討論各項辦法。據地政局長祝平告記者稱：凡戰前兩租界之產業，依法皆應歸市政府。而法政府則擬保留一部份所謂法國政府財產，並已將一部份私行售賣云。

市府考慮裁員
今日會議討論

〔本報訊〕參議會對於市府所提之預算中，行政費佔大部分一節，表示異議，並一致議決，明年度之預算表中，須減少行政費增加建設費。吳市長於接獲是項議案後，認為欲節省行政費，即必須裁員，至裁員之原則及步驟，將於今日市政會議中討論決定之。

德籍天主教士
涉嫌被捕解滬

德籍天主教士愛倫斯，四十歲，能操流利華語，最近因利用教士傳教身份，擬在徐州作某項企圖，據我外交部致函之上海至南京護照用退色靈藥水改為上海至徐州，於本月十四日隨同美軍總部人員至徐州，住徐州天主堂。其言行為該堂神父所疑，據情報告徐州綏靖公署，經派員將愛拘捕，發覺該照確塗改，並抄出詳細中華地圖，收發報機及重要秘密文件，當以事有蹊蹺，復查悉與滬上某案有關，遂解淞滬警備部軍法處偵訊，刻軍法處正詳加研究中。

賽馬問題的法律觀點
發行彩票我國向採特許主義
如經政府允准即非賭博行為

〔本報訊〕全市注目之賽馬問題經前日參議會熱烈討論後仍留為懸案，賽馬附帶出售彩票是否賭博一節尚待中央之解釋。記者昨特走訪在大會中首先提議請中央解釋之蔣屏藩律師，詢以我國法律上究係如何規定。據談：此次恢復賽馬問題贊成者與反對者各有相當理由。賽馬本身當然並非賭博，但因賽馬而發行彩票，性質上自與賭博完全相同，惟在法律上是否以賭博論罪，頗有出入。按世界各國對於彩票之發行有採禁止主義者，有採放任主義者，亦有採特許主義者。我國法律上則係採取特許主義，依據刑法賭博罪第二百六十九條中規定：未經政府允准而發行彩票者以賭博論罪。由此推論：如經政府允准而發行彩票即非賭博行為。故關於賽馬發行彩票問題必須向中央請示，方能解決。否則，參議會縱然通過決議認為並非賭博，未經中央政府允准特許，逕行恢復賽馬發行彩票，法律上仍應認為賭博云。

南京司法界人士之看法

〔本報南京廿六日電〕司法院某參事談：滬參議會所提「賽馬是否賭博」一案，將來如向中央請求解釋時，渠認為極可能被認為「賽馬係屬賭博行為」。據稱關於此事雖無前例可稽，然核據刑法，賽馬而有下注行為則必構成賭博罪，蓋刑法第廿一章第二百六十六條規定「在公共場所或公衆得出入之場所賭博財物者處以一千元以下之罰金」。上海賽馬若恢復並有賣香檳等事，自與上條相同。渠並指出賽馬與拳擊及馬戲等之不同，蓋拳擊與馬戲僅為運動或娛樂性質，若無下注行為雖在「公衆得出入之場所」表演不能認係賭博行為，自不能予以禁止。記者詢以滬某參議員所稱：「政府過去曾舉辦有獎儲蓄券，不也有賭博意義乎」一問題，據答：「刑法第二六九條規定意圖營利辦理有獎儲蓄或未經政府允准而發行彩票者，處一年以下有期徒刑或拘役」。有獎儲蓄券而先經政府允准者，自不受此條之約束，最後並下結論稱：上海過去所以允許賽馬，全因上海為外國租界情勢特殊，現租界既已收回，此種畸形情勢，自不能予以允許，更不能以外國允許賽馬而強令中國亦認賽馬為合法行動。

糧貨舞弊案
究歸何方審理
迄今仍是一謎

〔本報訊〕外傳糧貨舞弊案，主席已論令歸由司法機關審訊一說，記者昨往訪地檢處主任首席檢察官徐奎，據稱：「迄至今日止，該案是否歸司法機關審訊，本處尚未有所知。」按糧貨舞弊案要角汪逵人，任嘉林，吳蓉生等，現皆押於淞滬警備司令部。記者旋又往訪警備司令部負責人，據談本部亦因未奉命令，故該案之審訊問題，未能決定云。

地政局籌備開徵地價稅

〔本報訊〕市地政局現正積極籌備開徵地價稅，擬於十一月起舉辦，黃浦六區，滬南，閘北，引翔，郊區各地一律開徵，預計本年所能收到者約為三十億。參議會通過之市府預算中，關於舉辦地價稅，擬收十億餘元，籌備事宜當可較易進行。地價稅遲遲未能開徵，實因工作繁重，報無窮云。

第七路公共汽車
終點何處待考慮

據市公用局張副局長語本社記者：該局目前公共汽車行駛路綫，已達六路，現擬增闢第七路綫，其起點定為虹口公園，行駛路綫，大致與一路電車相仿，藉資輔助一路電車之不足。至該路終點，現正考慮中，日內即可決定。又英商公共汽車之恢復，迄今尚無音訊，該局已責令該公司於本年十一月前提出答復，否則將取銷其行駛權。

軍人強佔民房
軍政機關調查完竣
今日會商執行步驟
·房配會請令維持威信·

〔本報訊〕調查本市軍人強佔民房事件，警備司令部舉行會商決定，由警察局民政處憲兵二十三團負責辦理，於上月廿一日起開始，現已調查完竣，警備司令部總司令宣鐵吾特定今日上午九時，在警備司令部召開會議，由三主管機關負責人報告調查經過，並將決定開始執行之步驟。

〔本報訊〕行政院分配上海各機關房屋委員會，於昨日舉行第廿二次會議，議決要案兩項：(一)各機關接配房屋(須領有許可證)如不能入住，可函請淞滬警備司令部協助遷入。(二)本會即將結束，決函司法行政部轉令上海地方法院維持本會所發許可證威信。

日戰犯芝原平受審
供認設有密室蹂躪婦女
軍事法庭派員赴杭調查

〔本報訊〕第一綏靖區軍事法庭自新庭長李良堅審記長官李業初等蒞任以後，積極整頓，已於昨日起繼續進行審訊日戰犯工作。昨日下午調查庭提審被告芝原平三郎，(四十七歲，德島縣人)渠於從華期內，任杭州憲兵特務機關情報主任，金華特務機關支部長及政治科長，寧波治安科長，陸軍聯絡部慈谿派出所長等職。該犯係一中國通，熟諳上海及杭州方言，在職期內除刺探我國軍事情報，搜括統制各種物資外，並利用當地土豪階級，招收無賴流氓作其爪牙，誘逼良家婦女供其姦淫，金杭甬一帶婦女受其蹂躪者在數百人以上。當地居民無不切齒痛恨。其時日軍當局亦因彼作惡太甚，曾拘交杭州憲兵隊法辦，但因該犯與特務機關長渡邊有特殊關係，故仍未治罪。勝利後逃來上海，匿居邢家宅十八號。旋經我軍事機關逮捕，解送軍事法庭。該犯對於姦淫婦女一節，承認曾在杭州湖濱路第六公園附近闢設秘密房間，專供姦淫作樂之用。現軍事法庭擬即派員前往杭州一帶，詳密調查，通告各鄉鎮，凡在淪陷期間曾遭該犯污辱者，可據實檢舉，俾將該犯處以極刑。

夏季房捐遲納罰鍰
聲明理由可予免繳

本市財政局征收夏季房捐，係用四聯式繳款書，市民依照其中所載期限至收款處繳納，此項限期，按照房捐暫行征收細則之規定，至少應為十四天，惟近悉若干住戶，接獲該項繳款書時，距限甚促，以致涉及須納罰鍰之爭。聞財政局現經規定，市民收到繳款書，其限期不滿十四日者，得在房捐繳款書第二聯背面書明繳款書實際接獲日期，及「事後需得逾期繳納時，願負責照章補繳滯納罰鍰」字樣，由納捐人簽名蓋章後，可免繳付遲納罰鍰，倘有已經繳納者，亦可開明：(一)住戶姓名地址，(二)繳納日期，(三)房捐繳款書收到日期，(四)遲納罰鍰收據號數及款額，逕函財政局房捐科，聲請核辦，倘確未逾限可自原繳款地點，領回已繳罰鍰。

美國軍事法庭·審訊納粹間諜
駁斥被告律師謬說

〔本報訊〕此間美國軍事法庭，昨晨八時提訊納粹間諜嫌疑犯二十七人。首由法官對上次審訊時，被告辯護律師所提辯論：(一)認為美軍法庭無權在中國境內審訊納粹戰犯，(二)被告罪證不足，且係德僑，應由中國法庭審理，予以駁斥，略謂：「被告雖居住中國，但所犯之罪行，並非僅違背中國之法律，而係違背國際法律與習慣者。當被告在德國無條件投降後，依然進行軍事活動，協助日本反抗美國及其盟邦，是以審判此類罪犯之工作，仍屬於美國軍事法庭之權力範圍。仍應由本法庭繼續審訊。」嗣經略事訊問後，即宣布定下月三日再審。

京滬區鐵路公會
理監事宣誓就職

京滬區鐵路工會首屆代表大會，昨繼續舉行會議，上午討論提案，下午通過大會宣言，各當選理監事即席宣誓就職，並由監選員陸京士·陳伯莊·李蓬三致詞，最後由理監事代表汪滄致答詞，並致贈社會部陸代表，及本路滯政首長紀念品銀盾銀杯多件。

大毒窟案審結

〔本報訊〕七月二十九日在大西路六五九號，光明化學工業社內破獲之製造嗎啡大毒窟，全部人犯朱衍根，李君安，朱春遠等十四名，昨日下午地院再度開庭審訊，各被告均聘有律師，代為辯護。訊問自三時開始，直至五時半終了。審判長宣佈辯論終結，定十月三日下午二時宣判。各被告請求交保皆不獲准。

勝利捐款餘額
移助蘇北難民

〔本報訊〕本市各界慶祝勝利週年紀念大會，業於本月三日，假美琪大戲院舉行，會中所有各項展覽物品及代金，均由社會局，市商會，地方協會負責徵集，本市各大廠商，及參加者贈品及代金，最由總務組辦理結束，收支相抵尚存四八二一·八〇〇元，決議移助蘇北難民救濟協會，所有賬目單據，已送會計師公會審查，即可公布。

蘇北旅滬同鄉
籲請發還棉紗
·推定代表晉京請願·

蘇北各縣旅滬同鄉救濟聯合會等三團體，昨日招待新聞界，為敵偽產業處理局接收蘇北通海河水利工程基金之棉紗問題，提出呼籲。又公推李明揚·朱寶秋等為該會人民請願代表，分向行政院，敵偽產業處理局，提出呼籲，請求發還該項工程基金物資。

水泥廠解雇情形
商會函呈社會局

上海水泥公司龍華水泥廠，最近以外貨傾銷，感受嚴重打擊，無法繼續維持，於七月廿五日起停止生產，並於本月十六日起，將過剩工人，予以解雇，經六次具呈上海市社會局調解，刻仍在該局調解之中。市商會特據中華水泥工業聯合會函稱各節，亦向市社會局說明該廠解雇工人之情形，並請主持公道云。

八大影片公司
新片繼續運昆

雲南省女參議員，昆明南屏大戲院董事長劉淑清女士，最近自昆來滬，與此間八大影片公司接洽影片租約事宜，已由公司經理人答允，繼續以新片運滇，供給昆明各影院。唯環球公司與大光明戲院兩者之間，倘有小枝節，未獲一致協議。據劉氏稱：一二日內即可解決，故渠此行任務已獲完滿結果。

國貨市場展覽會
嚴禁陳列玻璃品

全國生產促進會上海分會主辦之國貨市場展覽會，現已建造中，該會預計建造二百十餘間木屋，現報名參加之廠商，已有一百三十餘家，每廠商租木屋一間，二月租金為一百六十萬元，其木屋內部佈置由各廠商自行料理，對於參加廠家之展覽品，均須該會審查委員會審查。除係國貨後，始可陳列展覽，凡玻璃雨衣皮包及製成之紙柔品，均嚴禁陳列展覽。該會原定雙十節開幕，近因天雨，不及建造木屋，恐將延期至十月中旬開幕。

宋公園路浜內
浮起無名男屍

〔本報訊〕閘北宋公園路一龍橋北首河浜內，前日有一無名男屍浮起。經路人報告大場警察分局派員調查，該屍年約三十餘歲，光頭長面，身穿藍布短衫褲，狀似工人。唯因遍身皮肉已腐爛，故是否自殺或被殺，難以判斷。該屍體已於昨日車送滬榜州路驗屍所，候地院派員檢驗。

方斜路刧案破獲
捕得主從犯五名

〔本報訊〕本月十九日下午八時，方斜路大安里二號周心安家發生盜刧，損失二百餘萬元。事後經報告警察總局派員偵查後，已先後在南市中央蔬菜市場附近擒獲主犯胡南根，當場抄出手槍一枝及一部份贓物。後又在林森公園中拘獲其同黨汪文明，張云生，胡長清，張鼎源等四名。經訊後，供認共同搶刧不諱，定於今日解送淞滬警備部軍法處究辦。

本市簡訊

▲中國農業協會第八屆年會，已決定十月九日在上海舉行。

▲輪船業公會，昨晚假國際飯店十四樓，歡宴交通部航政司長李景璐及劉鴻生李孤帆。

▲汶林路景德小學，近以校舍被佔，特向教育會向有關機關提出控訴，要求勒令姚文蓮等剋日交還校舍校具。

▲新成分局近於大華影院門首，續獲兜售黑市票之黃牛黨三十餘名，抄出戲票百餘張。

▲中國時事通訊社十月一日正式復刊，下午三時並假國際飯店十四樓舉行茶會招待各界。

▲淞滬警備部稽查處工運組奉令定九月底結束。

處理孫田昌植案
清查團發表經過
案情複雜有待高院詳加偵查
認為孫妻到處活動殊屬非是

〔本報訊〕清查團已決定月底結束返京。兩月來接辦各案之經過，即將列表公佈。未了案件，張委員慶楨仍將繼續負責辦理。至關於孫田昌植一案，昨日發表辦理經過情形如下：

本團對於此案始終認為係接收處理敵偽物資之重要案件。本團接受密告後，首先提交委員會議決召集處理局局長，及審議會審議委員，詳詢案情，並調閱全卷後，悉孫田昌植財產曾被查封發還。查封既係接收之具體行為，發還又係處理之具體工作，此項接收處理有無不當，本團頗為重視。經由張委員慶楨負責辦理，傳到密告人及孫田昌植，分別研訊。並由吳委員望伋復查，結果認為案情複雜，非委託司法機關詳加偵查，不足以明瞭處理不當，或接收不當之程度如何，爰經提出委員會議決，移請上海高等法院檢察處偵察。此舉原係尊重司法職權，俾得案情大白。在偵查期間，原密告人以及孫田昌植均應聽候偵查，不得憑藉任何勢力左右案情。乃聞孫田昌植之妻到處活動，散發傳單，希圖憑藉法外之力，以抗法力，殊屬非是云。

據其法律專家觀察：清查團辦理本案，頗為審慎而合法，該孫田昌植如係日人，其財產即為敵所發之財產，亦在沒收之列。如果有獻機及製造軍火資敵行為，則構成為戰犯矣。

冒雨觀潮
從高橋回來盡成落湯雞

〔本報訊〕根據天文台之報告，昨日為本年度之最高潮汛日，工務局特於昨晨招待本市新聞界前往高橋海塘觀潮，並參觀業已竣工之修復海塘決口工程。

昨天前往參觀者，除工務局結構處處長兼海塘工程總隊長朱國洗，副總隊長朱慶玉及專員錢維藩外，尚有各報社記者計十三人。雖大雨傾盆，然皆精神抖擻。清晨八時半登市渡輪，二小時後抵達目的地，當時因未至漲潮時間，故水面離塘邊尚有二十餘公尺。因不堪雨中久淋，紛往海濱浴場食堂內擠天。下午一時許，為潮水之飽和點，再冒雨出發，站於海塘邊，僅見一片汪洋，沙灘皆已淹沒。據朱處長談：若今年之海塘再不加修理，則其後果將不堪設想，如昨日之大潮汛來襲時，堤岸將告總崩潰，整個高橋鎮，勢將不保矣。

二時半，團至高橋工務局工程總隊辦事處果腹後，即登該局備就之大小卡車兩輛，趕往市輪渡碼頭，小卡車因道路泥濘，機件發生故障，於半途忽告拋錨，於是以得全體擠於無頂之運碎石大卡車中趕路，迨渡輪抵埠，時已六時許，大雨仍厲，個個皆成落湯雞矣。

上海各大廠商店號優待申報讀者舉行聯合大贈送 (三)

1947式樣子大衣

特別大犧牲二天

委託申報代辦聯合大贈送辦法詳見今日第九版申報啓事

參加之廠商店號名稱列后(以筆劃多寡爲序)

ADK永新雨衣廠
人和織造廠
三星棉鐵廠
上海化學工業社
上海帳子公司
大美膠木五金廠
大華服裝公司
大中國圖書局
大陸藥房
大光明內衣公司
大來化學工業廠
五豐皮革製物廠
中國化學工業社
中法藥房
中美煙廠
中國帳簿印製社
中國標準紙品公司
中國標準鉛筆廠
中國圖書雜誌公司
中興行
天然製墨廠
生化藥廠
正德藥廠
正泰信記橡膠廠
丙康藥廠
自敬宇藥行
光化藥廠
民生墨水廠
宇宙雨衣廠
安度藥廠
良園藥廠
宏大橡膠廠
佛慈藥廠
波司登皮件公司
金城工藝社
長城鉛筆廠
信誼藥廠
信孚印染廠
飛龍雨衣廠
虹橋療養院
美林登藥廠
馬來藥行
偉大食品公司
康福花襪廠
華德普藥廠
集利藥廠
富華織造有限公司
富貝康公司
湯生皮鞋廠
極星藥廠
捷興藥房
雲裳時裝織造公司
愛爾康藥廠
楊氏化學治療研究所
勝利織造廠
萬國藥房
新光化學製藥廠
新一行
新聞天地社
瑞華化學製藥廠
愼昌藥房
福民藥廠
福康藥廠
赫友公司
鄭福蘭堂
鑫豐廠
養元參行
鴻霞時裝公司
鴻興織造廠
藝光鋼精廠

申報 [illegible]

杜魯門總統暢談 文教組織重要性

吾人如無諒解，吾人即無和平可言；吾人如無教育，吾人亦無和平可言。

〔美國新聞處華盛頓廿五日電〕杜魯門總統今日在白宮接見美文教科學國家委員會委員，與各委員一一握手，並謂：「余認爲文教科學組織，對世界和平之貢獻，將不下其他與聯合國有關之組織。……將喚起吾人爭取和平之力量。當吾人瞭解他人之觀點及他人瞭解吾人時，吾人當能從事商討從而摒棄各種異見。吾人如無諒解，吾人即無和平可言；吾人如無教育，吾人亦無和平可言。若吾人能與他國交換教育人員，並派遣吾人之教育人員至各國，宣示吾人之觀點，世界局勢之澄淸，即不在遠。在聯合國之四十八會員國中，吾人將無任何困難，或任何未能和平解決之困難，其所以然之原因，在於吾人已互相了解。余極其重視聯合國文教科學組織，余認爲該組織如一本其成立之初意，展開工作，則該組織對全人類之福利，當有空前之偉大貢獻。在世界中，余所最切盼者，厥爲二事：即世界和平與國內團結。余進入白宮後，所爲者即爲此。此二事亦爲羅斯福總統之工作目標。」

福開森博士協助進行。

青島臨大補習生 教部分發廿四名

〔本報青島廿六日電〕青島臨時大學補習班學生，補習期滿，成績及格，分發各生，業經呈報教部審核。昨日教部已發表分發名單，計㊀國立山東大學九名，㊁國立北洋大學二名，㊂國立北京大學二名，㊃國立南開大學四名，㊄國立同濟大學一名，㊅私立燕京大學三名，㊆私立金陵大學一名，㊇私立滬江大學一名，㊈私立輔仁大學一名，以上共計二十四名。

國立獸醫學院 開辦費暫定廿億

〔本報南京廿六日電〕教育部鑒於獸醫有關吾國西北民生及建軍前途甚鉅，近正籌設一全國獸醫學校，定名爲國立獸醫學院，校址設於蘭州，開辦經費暫定爲二十億元，將於明年二月正式成立，開始招考新生。至該院之科系設置，教授延聘，及內部設備等，將由聯總中國分署陳篪主任……

邵同光將赴美 研習卡通

準備拍製教育影片

〔本報南京訊〕中華教育電影製片廠來京復員後，目前工作，除攝影技師在京進行外，對於在渝所製之教育影片四十八部，已商借上海中央電影廠第一廠爲教育影片配音之所。並聞教部爲中國教育電影拍製卡通片起見，將派教電製片廠美術組主任邵同光赴美，研習卡通片製法，以便將來回國仿製云。

彭納克主張 暹校增加華語課程

〔中央社曼谷廿五日電〕暹教育部長彭納克，對當地新聞界談稱：渠認爲並無在華僑學校中，強迫教授暹語之必要，渠卻認爲寧可在暹羅學校課程中，增加華語一門，因暹人若諳華語，於其更有利也。渠已進行使此意見，付諸實行，惟尚未作確定之決議。

西南聯大留滬員生 週內啓程北上

〔本報訊〕北京、淸華、南開三大學，進行復員，大致就緒。開學日期，已決定下月十日，決在平津分別開學。西南聯大留昆明最後一批員生，已先後抵達渝滬兩地，現在上海候船北上者約千人，均可於週內完全啓程。本月底招商局北上輪船海宙號，可搭載六百五十人。凡各該校已登記或尚未登記員生，均限本月廿七日下午五時以前，往九江路四十五號二樓淸華同學會聯大服務處報到云。

北大淸華南開三大學 整理新生錄取名單

〔中央社北平廿五日電〕北大、淸華、南開三校，自辦理招生迄至發榜，已兩月餘，全國分平、津、滬、武漢、昆明、廣州、重慶七區舉行，招生萬人，試卷全部集中北平評閱，二十四日夜四時，始將錄取名單整理完竣。原定總額接近二千人，經再三斟酌，錄取人數，一年級正式生北平一九二人，津二二人，昆一五人，滬五三〇人，武漢九八人，廣州六二人，重慶一五八人。北大共取二一二人，淸華八七一人，南開三三人，共計一一一六人。試讀生及先修班人數，北平一二一人，天津三八人，上海二九六人，武漢八二人，廣州四七人，重慶一六〇人。北大二四六人，淸華四七五人，南開四六人共計七六七人。合計一年級正式生及試讀先修班學生，北平三一三人，天津八九人，昆明四八人，上海八二六人，武漢一八〇人，廣州一〇九人，重慶三一八人，總共一，八八三人，較昨日會議中議決之一，九七三人，減少九十一人。

平鐵道管理學院 錄取新生明揭曉

〔本報訊〕北平鐵道管理學院，曾在本月初旬，在滬舉行新生入學考試，此次投考學生甚多，試卷評閱，頗費時間，茲據確息，該項試卷，今日始能評閱完竣，定明日（廿八日）在本報及中央日報將錄取新生揭榜云。

向教局請願 市小昨派代表

李副局長允予分別實施

本市市立小學，於昨日（廿六）下午三時，推派代表蘇頤夫、王遂武、柴子飛、吳毓天、丁傳商等十五人，赴市教育局請願，當由李副局長、朱處長、朱科長等接見。各代表申述請求，最重要者，爲調整並提高市小教職員待遇底薪。聞局方已進行計劃，大致下星期內，有決定希望云。

湯增敭等發起 獻校祝壽 擬定六項辦法

本市教育新聞兩界人士，湯增敭、孫東城、鍾覺民、錢弗公等百餘人，鑒於當前失學兒童及全國文盲之衆多，早有倡導普設國民學校之擬議，茲以國府主席 蔣公六十誕辰在即，全國上下方謀舉觴祝嘏，以壽 蔣公，而 蔣公體念國家多艱，民生疾苦，認爲應勵求治理，不宜徒飾繁文縟節，稍涉耗費，並已由國民黨中執委會通令全黨黨員遵照，全國國民似亦應共念時艱，善體 蔣公意旨，在不違反「不涉耗費」原則之下，另謀有利建國復興之舉，進以爲 蔣公壽，但方今百廢待興，建國之道多端，理應擇其最重要而最感迫切者首先爲之，以適應實際上之需要，同時，在事實上，應求易爲多數人所接受。湯增敭等再三考慮，認爲普及國民教育，發展國民學校，以推廣國民教育，掃除全國文盲，爲比較最適宜之舉。爰特建議「獻校」，經發表後，聞已獲得本市各界熱烈之響應，更望全國民衆亦起響應，踴躍襄將，共策盛舉。茲將獻校辦法採誌於下：㊀由全國各省市縣各團體，即日訂定人民自動獻金辦法，並組織「獻校祝壽委員會」，以利進行。㊁人民獻金，完全以自動爲原則，獻金目標，以各省市縣每一自治區，至少能增設國民學校一所爲原則。㊂蔣公誕辰之日，由各省市縣分別將獻金數額，及可能增設國民學校之單位，一面謝覆，逕向 蔣公呈獻，以申慶賀，一面登報公布，使民衆週知。㊃此項國民學校，應一律冠以「介石」二字，以示永久紀念。㊄此項國民學校，應限於本年年底完成，明年春初同時開學，俾全國失學兒童及所有文盲，早獲救濟。㊅獻金以充實及擴充國民學校之用者，均可包括在內。

宣鐵吾蒞達中 召集教職員談話

本市私立達人中小學董事長宣鐵吾氏，於廿五日晚間八時蒞校，召集全校教職員談話，對該校校長垂詢甚詳，並示教育方針。據悉：該校正式成立典禮，定十月十日舉行云。

今晚籃球義賽 羣聲迎戰巨人隊

七時起記者先戰影星未名

〔本報訊〕羣聲籃球隊抵滬後，球藝高超，四戰皆捷，震驚海上，體壇，監委會方面以前籃球地板，不敷有七百餘萬元，故乘此機會，特邀各軍與海上西人勁旅巨人隊作義賽一場，以資彌補。今日收入，將不除開支，悉數補助不敷之數，門票分樓上二千元，樓下五千元兩種，贈券停發，軍警須一律購票入場，以厚收入，同時爲避免擁擠起見，三時起即開始售票，五時半開放大門。

新聞記者出戰明星

首場記者對抗未名

集合全市各報社體育記者所組織之新聞記者隊，平日記者們輒在紙上談兵，指東摘西，評長論短，今日拋卻筆水漿糊，換上戎裝，一顯身手，讓球迷們看看記者的「活兒」。因爲記者隊的隊員，皆由各報記者組成，爲避免自吹自擂起見，所以隊員們的「絕活」與作不想預先鼓吹。未名隊在戰前已蜚聲本市，戰後重告復活，全部隊員，皆屬銀幕上亮晶晶的明星，陣容較戰前更爲整齊，劉瓊、金燄、梁鸞生之外，舒適、任亞偉、陳天國等，身高力大，加之王學武亦加入陣容，故一旦相逢，未名之獲勝把握，較爲濃厚。

巨人善算 羣聲官防

八時起羣聲對巨人大賽

唯論戰情況，羣聲可以勝巨人無疑，論戰術，巨人將士，在滬素以狡計多謀，羣聲人短籌稱，該隊隊員在羣聲出場時俱來參觀，則胸有成竹，屆時出奇制勝，羣聲不可不慎。

（記者隊）王徵君、周濚、張國林、曹錫珍、胡漢芳、馬友于、厚成、金家標、章正煒、邱國翔、李……、馮小秀、潘際炯、許桂强。

（未名隊）金燄、梅必賢、錢旭滄、劉瓊、梁鸞生、舒適、任亞偉、王學武。

（羣聲隊）林珠光（領隊）、蔡東昇（管理）、王功扁（幹事）、陳金德（隊長）、蔡文章、蔡運科、陳金鑑、蔡文華、楊人輝、李天祥、陳德秀、張淸華、張毓麟。

（巨人隊）凱撒密洛夫（隊長）、N沙司金、浮尼克、陶勃林遜、强脫萊、史蒂文遜、耶龍。

青年體育活動 表演節目排定

青年館籌委昨日會議

本市青年館定於雙十節揭幕，同日並舉行第一屆青年體育活動表演會，昨日下午二時，假康樂酒樓召開第一次籌備委員會議，主席王濟洲，首由青年館總幹事王兆民報告，繼即決議各案如下：㊀定名爲上海市青年館第一屆青年體育活動表演會。㊁表演項目決定上午舉行田徑賽及團體器械操表演，㊂田徑項目規定百米，四百米，一千五百米，鉛球，標槍，跳高，跳遠等七種，並定即日起開始報名，至十月五日下午五時截止，報名地點，海格路青年館，不收報名費，但參加者必須由該單位負責人蓋章。㊄表演時間，上午十時男子籃球，下午二時至四時，田徑賽及團體表演，並推定張葆奎、沈昆南、劉荷生負責排球，錢旭滄、劉荷生、梁兆安負責籃球，沈昆南、張葆奎、周家騏負責田徑，金兆均、王懷琪、梁兆安負責團體表演。㊅宣傳方面決推定國光社張葆奎負責。㊆交通路線由青年館決定分別通知。㊇表演日期如遇天雨，決展至十四日舉行。㊈田徑賽參加成績標準，一百米十二秒，四百米六十秒，一千五百米五分三十秒，跳高一米五十，跳遠五米五十，鉛球（十二磅）十一米五十，標槍四十米。

公開游泳測驗 中青體育部舉辦

上海青年會定於十月五六兩日下午五時半起，在四川路該會游泳池，舉辦公開男女游泳測驗，測驗分男女單項初中高三級，及全能游泳甲乙兩組，測驗報名處，在四川路該會問詢處，每人收費一千元，定今日起至十月三日截止，歡迎各界參加。

上魚盃本週秩序

廿八日（星期六）〔上魚球場〕

幹隊—市印（魚一）一時半

榮光—中紡十五（小一）二時半

魚工—美光（型二）三時半

斯高—海童（球一）四時半

全青—新新（賽一）五時半

〔上水球場〕

海星—震旦（上一）一時半

建心—青華（型二）二時半

自來水—健隊（型一）三時半

東觀—文誼（球一）四時半

逸園—青警（小球一）五時半

民政簡報

市府通令整肅吏治

市府准內政部函，爲關於國民參政會對內政報告之決議，以原決議第一點，對整肅吏治，極關重要，自應切實辦理。除由部隨時考查改進及分行外，附各有關法令切實辦理等由，業經市府通令所屬知照云。

請領國民身份證 無限期隨時聲請

第九區建業里李華琨等，因向各該保辦公處聲請發給國民身份證，久未領到，先後分請轉飭迅予核辦。民政處以人民請領國民身份證，並無限期，可隨時聲請，各區保並可隨時轉送核發，前經一再通函辦理，茲查案據市民呈訴各區保仍多稽延，實屬非是。業經分函各區，嚴飭所屬注意，如有稽延情事，當追究責任，從嚴懲處云。

考試法疑義 考選會解釋

市政府准考選委員會公函，略謂以前據四川忠縣公民蔣炎等，呈請解釋省縣公職候選人考試法第九條第三款，斷欠公款者之疑義等情，當經本會以該條款所稱斷欠公款，似應專指金錢，不能包括一切公用財物在內。如斷欠公物，必須經法院判決有案，方可依照同條第四款，曾因贓私處罰者之規定辦理，經呈奉考試院令准在案，相應函請查照云。

戶籍疑義問答

戶政人員訓練第一集中處，戶籍疑義小組討論紀錄：

㊀問：某戶遷出後有另一戶遷入，前戶長並未辭請遷出登記，現擬由遷入戶長代爲補行辭請，但無前戶長私章，可否由現在戶長代爲簽名蓋章辭請？

答：仍以該遷出戶長爲辭請人，得由現住戶長代蓋私章，下註「代補」兩字。

㊁問：遺失身份證是否必須登報聲明作廢後，始可補領。如無力負担登報費用者，可否通融辦理？

答：一律須登報聲明作廢後，始准補發。

㊂問：本保有旅館四所，平均每所有房間一百個左右，其來往旅客，是否均須依流動戶口按口登記？

答：旅客來往應依流動戶口登記，由旅館負責按日報告保辦公處登記。

㊃問：某一共同生活戶於上次戶口普查時，以某甲不在家，乃以其妻爲戶長，今某甲已返家，是否應改正？又其他親疏不同家屬，是否應依其關係調整其次序？

答：戶長如有更動，應辭請變更登記。至共同生活戶內各人之塡寫次序，須依照戶籍法施行細則第十五條規定辦理。

調解委員會 各區成立

第十五區（北站）奉令組織調解委員會，經首屆區民代表會議推定代表俞炳文等八人爲籌備委員，於上月召開籌備會議，加聘地方公正人士顧葆琛等三人爲委員，地方法院院長查良鑑等四人爲顧問，業經舉行成立會。公推俞炳文爲主席，並定北蘇州路老閘街四十號區民代表會爲會所，開始接受辦理調解事務，業經呈請市府核備云。

第七區（常熟）爲消弭市民訟端，調解民刑事科紛起見，遵照市政頒發區調解委員會組織規程及成立須知之規定，經聘定毛元良等九人爲區調解委員，業於本月二十日籌組就緒，正式成立。並暫假區公所辦公，業經呈報市府核備云。

各區簡訊

▲第十六區（虹口）第二十六保，近因廣東街與川公路棚戶激增，擬增編一甲爲第二十六甲，並經推選李傳根充任該甲甲長，報請市府備核中。

▲本市第一區（黃浦）以第八保第一甲戶數增加，已超過規定五十戶，擬劃分二甲，以利辦公，已呈請市府鑒核云。

BILLON 914
皮隆氏九一四
ACETYLARSAN
亞散第拉
各大藥房均有出售
寶華大藥房經售
地址：廣東路五五六號 電話：九六三二九·九〇七二五

君爲添新衣 購呢料
何必僕僕京滬
鴻祥呢絨號京滬兩地聯合大廉價
地址 南京：中華路二一一號（三山街口）電話二二七〇四
上海：河南路四十二號（棋盤街中）電話一六五四九

全國體育用品號
體育用品 應有盡有
歡迎採購 保證滿意
本號經營批發各種球類軍用品傘衣蓬及器械
地址：林森中路二七九號 電話七二二二二

美國雨衣
品質優良 不滲不漏 尺寸齊備 廉價出售
文偉貿易行
地址：威海衛路667號 電話：三四五六五

綿綿秋雨
請買 美國名汽車胎廠Goodrich發明
KOROSEAL
百分之百不漏水女式雨衣
（歡迎同業及揀客批發折扣優待）
光裕貿易股份有限公司
南京路六十六號

仙樂
最偉大供獻!!!
九月廿三日起特別情商
聞名遐邇第一提琴聖手
廖玉璣女士 梵亞鈴獨奏
最後一天
下星期一至五下午六時半起獻奏
凡我知音 務請早臨 以防擁擠
盛大茶舞 天天舉行
（明日後交際茶室）
良機莫失 千載難逢

南京中路七四〇號
泰昌公司
環球百貨 秋季大特價 最後三天

PUREX
漂麗水
用漂麗水·退漬·去垢·漂白·解臭·消毒·事半功倍 五分鐘見效
（歡迎批發）（折扣優厚）
光裕貿易公司（公司藥房均售）
南京路六十六號

申報分類廣告
每行祗收一千二百元
刊費廉 效力宏
請撥電話九三二四八▲電話接稿▼

萬竹校友公鑒
十月一日爲母校校慶紀念日又爲復校週年紀念日茲定於該日下午三時在母校舉行紀念會備有茶點晚間聚餐（加入者須於九月廿八日前預繳餐費）凡我校友統希踴躍參加爲荷 萬竹校友會啓

濱海中學抗戰期間畢業生鑒
查本校自二十七年至三十四年間歷屆畢業生均係發給證明書茲因抗戰勝利全國復員凡上開期間畢業之高初中同學務希於本年十月底以前携帶原證明書及本人最近脫帽二寸半身照片二張後面註明姓名校址：畢業時年月、高中或初中來校登記以資彙報教育局換領正式畢業證書過期不予受理此啓 校址：福煦路四〇九號

上海樂羣中學抗戰期間畢業生鑒
查本校自二十八年至三十四年期間係發給畢業證明書茲因抗戰勝利全國復員凡在上開期間之高初中畢業同學務希於本年十月底以前携帶原證明書及本人最近脫帽二寸半身照片二張後面註明姓名畢業時年月歲高中或初中及原證明書號數來校登記以資彙報教育局換領正式畢業證書過期不予受理此啓 校址愛文義路九七〇號

教育部分發國立交通大學青年軍復員學生注意
查本校爲辦理各生入學手續起見凡分發來校之青年軍復員各生均應參加本校甄別考試俾便依據成績編定年級業經呈報教育部在案茲仰各該生於十月十五日起至十月廿二日止携帶教育部分發通知先行來校登記聽候甄別逾期不登記及不參加甄別考試者均作放棄學籍論希各注意爲荷 國立交通大學啓

私立上海工業專科學校新制招生
（系別）紡織工程、機械工程、工業管理三系（名額）一年級新生共八十名（資格）公私立高中畢業（報名日期及地點）十月二、三兩日在建國西路二九六號 本校二院（考試日期及地點）十月五、六兩日地點臨時公佈（學雜費）十五萬元（膳宿）另繳 附郵廿元

私立東吳大學教育系招生
本校教育系現經部令核准開設招收一年級新生三十名（報名）即日起至二十八日止（考期）九月二十九日三十日（地址）崑山路一四六號

教育部立案 務光女子中學擴充班次續招新生
初高中各級新生及插班生隨到隨考 校址江寧路（戈登路）230號

交通部備案 南洋無線電校招卅七屆生
本校編制悉按部定設備完全程度提高歷次畢業生應考交通部暨軍事機關報務員錄取最多本屆業已上課因來學者衆多分A、B、C三組每組每週28時少數餘額入學從速A組8至12時B組13至17時C組18·30至21·30時 校址南京路470號2樓

教育部立案 華美無線電校招生
（學科）電信科工程科一二級新生插班生（程度）初中畢業或同等學力（報名）即日起下午四時至七時（上課）九月卅日（簡章）備索（校址）七浦路豫順里五號（北河南路西首）

市教育局核准設立 奇峯國畫函授學校招生兼收面授
簡章備索附郵廿分 報名即日起 校址：上海建國東路四四五號

上海補習學校 短期第十八期 招男女生
（開學）十月一日（報名）即日起（時間）晨班七至九 晚班五至七 夜班七至九（科目）1英文2打字（學費）二萬元至三萬元 校址（第一校）華龍路五十四號公園北首（第二校）白克路六百卅號大通路口

上海婦女補習學校業已上課 入學從速
校址（第一校）華龍路五十四號公園北首（第二校）白克路六百卅號大通路口

中國植物油料廠徵求內燃機實習生
本廠有新式內燃機之拖輪一艘其機器間擬徵求實習生三人凡大學機械系畢業對內燃機有興趣而願度輪船生活者可於本月卅日以前每日上午九至十一時下午二至四時携帶證件至浦東楊家渡本廠面試錄取者隨美國船員實習三個月月給津貼十萬元并供膳宿期滿及格正式任用此啓

上海電車有限公司通告
爲通告事本公司第三十六次通常大會將於一九四六年十月八日星期二下午四時在上海蘇州路一八五號總辦事處舉行其目的如次(一)接受并考量賬略與淸賬及董事與查賬員對此之報告甲，一九四一年一月一日至十二月七日乙，一九四一年十二月八日至一九四五年十一月二日丙，一九四五年十一月三日至十二月三十一日(二)選舉董事(三)公決董事特別酬金(四)委任查賬員並規定其酬金(五)處理通常大會之任何其他事件自一九四六年九月三十日至十月八日止停止過戶及股東登記此告
注意：執有不記名股票之各股東欲到會投票務須將不記名股單並姓名住址單至少在開會或延會前二日一併存交上海本公司總辦事處或倫敦東部中央郵區二號本公司登記處所交存之不記名股單須留存至開會或延會後爲止上項通告譯自英文倘有不同之點以英文爲標準
一九四六年九月二十五日 秘書A. POLLOCK奉董事會命啓

華福捲菸廠股份有限公司增資公告
查本公司增資一案業經本年九月十六日第五屆股東常會決議增加資本總額爲國幣五萬萬元記錄在案務請各股東於本年九月底前依照比例踴躍認股如逾期尚未認足即作放棄當另招新股除分函各股東並附送增資辦法及認股書外敬此公告 董事會謹啓

濟南塲公濟製鹽股份有限公司增資公告
本公司前於八月十五日召開第二次股東臨時會當經議決將資本國幣六億元增加爲國幣二十億元定於九月廿五日召開第十一次股東臨時會當經議決將資本國幣六億元增加爲國幣二十億元所有增加資本國幣十四億元即由原有股東按照原有股份之比例認繳凡全部股份已繳足者得認繳新股份國幣二十萬萬元定於登報之日起一個月內爲認股繳款時期如逾期不來辦理認繳手續者作爲自願放棄其他股東或由董事會負責募足等語記錄在卷務請各股東於期限內携帶股票及印鑑來本公司辦理認繳手續除分函通知外深恐股東住址變更無從投遞特再登報公告 地址上海圓明園路四〇號二〇九號四樓光大大樓 董事會啓

中華商業儲蓄銀行召集股東臨時會公告
茲定於本年九月二十八日下午三時在本行召開股東臨時會報告增資經過修改章程改選董監請各股東於開會前五日內携帶股票或股款收據來行驗取出席證以憑與會集議特此公告 中華商業儲蓄銀行董事會 卅五年九月十三日

杭州大世界美記公司召開股東臨時會議事啓
務定於本年九月二十九日下午二時在杭州大世界本公司賬房內開股東臨時會議凡我股東屆時隨帶股票撥冗蒞臨出席是幸此啓 本公司爲整理內部業

某大藥廠
徵聘營業部主任一位，代表數位，須大學，專科，或高中畢業，及同等程度，品行端正，而富有推銷能力者，爲合格，又聘藥劑師一位，須藥劑專科學校畢業，而領有衛生署，或衛生局執照者，資歷，用中英文繕寫各一份，併附本人最近二寸相片一張，逕寄本報三三三信箱，合則函洽。應聘者，均請特顯望

丙康化學製藥廠股份有限公司召集股東臨時會通告
茲據第七屆董事會議決定於十月十二日（即星期六）下午二時假座廣東路一五〇號上海西菜社召集全體股東臨時會議屆時務希准時蒞臨與議並商討增資事宜除分函通知外特此公告 董事會謹啓

湖北省銀行駐滬通訊處
地址：上海九江路二一〇號 電話：一九二〇四

紹興商業銀行復業公告
本銀行奉財政部京錢戊字第一五四三號批示核准茲定於九月廿八日在紹興上大路五十八號原址復業特此公告 紹興商業銀行董事會謹啓

上海市駁船肩運業職業工會籌備會通告
準上海市社會局（卅五）組一字第一二〇〇號批示內開爲業工會組織本局派員指導並派員指導籌備發起人大會推定沈桐思等五人爲籌備員及組織籌備會各分處…即於九月二十二日起每日上午九時至下午五時辦理會員登記凡本市駁船肩運業工友務希隨帶二寸半身照片三張前來本會登記入會手續除呈報主管官署外特此通告 中華民國三十五年九月二十四日 籌備主任 沈桐思
上海通訊處 江西路四五二號 電話一〇九七五

昨又暴漲五十萬
人絲創空前高價
紡建掛牌較前提高百萬
意大利貨已運到六百箱

〔本報訊〕昨日人造絲漲風更厲，一二〇號天橋有光開盤三百六十五萬元，跳至八十萬元收盤，下午因紡建公司掛牌比上期提高一百萬元，且配給數量減少，以致造成黑市狂抬，由八十萬元喊高至四百十萬元，最後竟喊十五萬元實出，一般實銷廠商，手足無措，恐慌萬狀，均以爲紡建公司配給失當，迫使廠商瀕於破產，據業中人言人造絲我國本無出產，向仰給於日意等國。勝利後以商約未訂，運銷維艱。而本外埠電機、針織、絲襪等廠，所需之人造絲，除賴人造絲商號存貨供應外，則爲政府接收之敵僞物資，由紡建公司分期配售。惟自九月五日起，各人造絲商號之配售，即告取消，純配生產廠商。自是以後，人造絲市況，即步漲不已。蓋以人造絲國內並無生產，與棉紗不同，且銷路不限於電機絲織廠方面。本外埠各廠，恐有缺貨之虞，無不力事搜求。紡建配貨愈少，需求愈切，致造成人造絲空前之高價。至人造絲商號本身存貨，極爲有限。自紡建停止配售以來，業務更感難於開展。人造絲商業同業公會，曾爲此兩函紡建公司呼籲。茲悉已獲紡建公司覆函，略謂待中央信託局自日本運到人造絲後，當再考慮配售辦法云。

意絲之成本 一百十五萬

意貨人造絲，近運到二批，合共六百箱。據悉：此中四百箱係屬業外人所定之貨，每箱成本價約合五十萬元，稅費約六十五萬元，合共每箱一百十五萬元云。

配價久未動 新盤仍低廉

記者旋訪中國紡建公司業務處處長，叩詢該公司配售人造絲情形。渠特聲明兩點：一，紡建所配售之人造絲，俱係敵僞產業處理局所有，紡建僅處代理配售地位。二，外匯調整後，配價始終屹立不動，每箱配價仍爲一百三十萬元。惟市上漲漲不已。昨日配售時，因市價已達三百餘萬元，將配價酌予調整，惟仍較市價低廉約七折之譜。迄目前爲止，先後已陸續配出一萬餘箱。據稱：單以申請配售之各生產廠商而言，每次約有二百餘家。普通廠商，每家一箱，寬緊帶廠等，大多四家合得一箱。昨日共配出二百餘箱。又聞中央信託局已向日本定購人造絲一萬箱，刻已有三千箱抵滬云。

公債逐步縮小

公債仍在零星之供給下，無力振作，統丙晨開一八九〇元，高價僅見一九三〇元，復遇阻止，盤旋而下，盤低至一七三〇元，臨收在一八〇〇元光景，結果較前收下降二二〇元，餘者亦小一〇〇元至一五〇〇元不等，成交尚有三百餘萬元。

市場形勢漸定・恰赤美鈔續跌

淮二一六萬左右頗多掙扎，十時後中央銀行即以二一六萬二五之價配出四〇〇條，人心終於告疲，午前曾降至二一四萬五低價，始稍平定，午刻站二一五萬左右，午後頗帶微買，聞港金價回升，隔日交易升至二一六萬外，後以美鈔仍萎，復被迫後退，結果較前收下挫一萬二，飾金紋銀銀元均平，暗息仍在一角半左右。

外幣美鈔亦告疲落少許，形勢已告平定，晨開三九八〇元有賣，開後雖有買戶，但四千元之價有暇批待售，中途疲難而退，低至三九〇〇元始轉平穩，午刻在三九五〇元左右徘徊，午後初時尚平，最後終告微挫，結果較前收下降五〇元，港票平定少變，始終在七八〇元左右徘徊，結果與前收相等，但買價退後一檔，港滙亦平，港中電稍有回升，昨七八〇元有售，印滙亦退爲九六〇元肯賣，英滙一二五〇〇元至一二七〇〇元，美滙牌價雖平，但乏動作。

恰赤昨甚平穩，晨開二一七萬光景，人心已告疲，自二一七萬三起，逐漸小挫，

外股交易寥落

外股交易不多，滙帮中人對怡啤略有買胃，但難挽大局，怡紗晨開八八〇〇元，有零星之斬多，即退至八三〇〇元，鋼業棠嵐交易亦寂，未有變化外，結果較前收計怡紗英聯會德豐紙業怡啤航業各降半成左右，鋼業棠嵐平。

米市堅定

〔本報訊〕昨日南北兩市場到米萬餘擔，社會局亦拋出大批食米，店胃尚可，趨勢穩定，麵粉廠方面配售價銷另售號九千包，價格不動，小麥南北洋去化均滯懈，黃豆南洋動而不旺，大連黃豆略有成交，中次黃豆仍然不脫疲途，生仁跌定，芝蔴站平，惟黑麻挺秀，苞米呆平，紅糧酒坊貨，再見漲千元，綠豆步削二千元，蠶豆市勢穩固，油市豆油則供不應求，生油仍趨疲之，菜油挺立之狀，豆餅亦漲漸，肥田去化略有問津，生仁南洋去化亦活。

絲價亦被帶好 中級超過三百萬 漲風瀰漫中

日來因美鈔黑市漲風甚烈，因之生絲市況亦掀起大波，自週一迄今，各級生絲，平均已激升至二成以上。據悉：其激漲之原因，㊀各地絲廠繅製生絲，凡ABCDEF等級者，大抵均曾向中蠶公司借過繅工貸款，故所有F等級以上之成品，全部由中信局收買，並聞中蠶公司仍繼續辦理繅工貸款，而中央銀行中信局，中蠶公司，生絲檢驗所四機關將組織生絲外銷委員會，擴大收買生絲，拓展外銷，是故今後F等級以上新絲臨市之生絲，勢將不易上市，目下存底亦薄，即F等級以下中級用戶生絲，爲數不過二千擔左右，但綢廠方面，亦因貨銷發動，大事搜補原料，對於中級生絲用戶，吸胃正濃，執戶一致看好，堅不吐售，㊁由於各種對於生絲有利之謠傳，執戶心理，更形堅定，因而買方抵吸愈力，相互拉抬，扶搖直上，以致造成近兩月來最高之新紀錄，據業中人云，今後生絲市價，如國際生絲市場，穩定如恆，漲風一時恐難遏止。

多頭相繼脫手・華股一致疲落

華股昨買戶見稀，縱有廣帮北帮來進，但爲數不多，易於被浮多所壓倒，晨開見低後，未能回振，開後微現堅穩，不久即遭壓倒，在常漏性之斬多下，逐步見疲，中途曲折甚少，成交亦轉現閑散，十一時半後，始有空方補進，金融帮若四四號中國信託，購進美亞，廣帮亦微納紗廠，一度見秀，但臨收時北帮有所了結，各跌半成左右，美亞微跌，結果較前收計永紗景綸新光勤興內衣絲業華豐五和跌半成左右，信和大通新亞公司麗安火柴水泥各挫一成左右，總成交額計七七六萬餘股，場外各股亦有帶小。

旅客携帶黃金 海關須驗護照
▲飾金不得超過重量

關於限制黃金及飾金進口問題，據江海關稅務司頃稱，對於黃金進口，一律須驗護照，方准放行，旅客携帶金飾入口，得照規定手續，（一）飾金指備具飾物形狀，全部或一部爲金所製成者而言，（二）金飾確係旅客本人現時服飾，或準備自用者，（三）所携飾金，其所含純金總量不得超過三七・七九四公分，業者將所帶黃金或飾金悉數扣留，交財政部核辦云。

配紗仍看漲
紡建布盤又掛高
津幫去路大部份轉往關東 外棉照舊率結匯恐難如願

〔本報訊〕紗市脚地堅穩，晨開時人心尚淡泊，叫價與昨市相彷彿，四二支現貨做二百八十四萬元，二十支做一百八十餘萬，旋以各路需求不絕，買意濃厚，價逐頻頻上升，良以根子奇缺，採購不已，需求股緊，而紡建方面聯營配售，又不能儘攤供應，且迎價逐期高漲，正當需求各戶，既不得適場之需求，勢非高價搜購於現貨市場不可，二十支及四十二支均漲三四萬，十六支因連日漲勢太猛，已超過二十支價，故昨日尚屬平靜，午後市况依然堅挺，因各路搜求不懈，價亦繼升，聞四十二支期單，已做二百八十餘萬，二十支更形堅俏，民營紗廠，營業於旺盛，心思頗高，當要求當局放寬，據稱威方面透露消息，外滙變率以前受配之花衣，倘有數萬件，要求照舊率結匯，而形勢所趨，恐不能如願，故配紗之價，恐須再漲。

布市晨開除三A彩球細布做開八萬四千元，四君子老貨嗶嘰十萬外，各種色布成交，尚稱闊猛，適紡建開出廿支無牌細布突升爲六萬六千元，無牌彩球細布七萬七千元，俱各擠高近萬，而白印嗶嘰竟開九萬三千元，水月士林十二萬元，前者較上期激漲一萬四千元，後者竟加升數萬，經此影響，淺藍色的，綜高二三千元不等，繼因貨價太高，實銷稍歇手，復呈呆疲之象，聞日來天津帮去路最旺，大部份係轉往東北者，其中紅布一項，已達三萬餘匹。

鴻基塊將配售

白煤市勢仍尚高峯挺進，買戶均因價高而略觀望，是以實際成交數量有限，並價格極爲紊亂，煤商業聯營處前採購之鴻基塊煤八百餘噸，經已運到，將於本月廿七日開始配售，股東代表會討論價格與配售辦法，燃委會許可，貨已於最近運到，煙煤塊上等貨稍見微升，木炭亦受白煤上漲影響，行情見升。

食糖標價不動

昨糖市因價去化不旺又逢台灣公司標售之期，計粗砂爲十七萬元，中砂十三萬元，生砂十一萬元，公會劃盤見較，現貨中砂十三萬四千元至三千元，生砂十一萬八千元，油帮棉赤開十二萬元，刁青十萬〇八九千元，其他興化白十四萬六七千元，與赤十二萬八千元至五千元。

出口貨免稅 部令已到滬

〔本報訊〕市商會頃奉經濟部訓令，略以國防最高委員會第二百零二次常務會議，行政院宋院長子文提免征出口稅案，經決議通過，先予施行，仍交立法院完成立法程序等語，商會當據情分轉同業週知。

錫價各地皆漲

〔路透社倫敦廿五日電〕海峽殖民地錫之實價，將自星期四起，自每噸（馬來蘭盤）三百五十一鎊，漲至三百七十二鎊。尼及利亞錫，將自每噸三百三十鎊漲至三百五十七鎊半。英國錫價同時出口錫亦將自三百八十一鎊半漲至三百八十七鎊半（船上交貨）。

蘇聯茶產增加

〔路透社紐約廿五日電〕據紐約美蘇商會最近發表之統計，蘇聯茶葉之產量，目下已顯見增加，其一九四五年植茶面積計一二三〇、〇〇〇畝，蘇聯仍爲大量茶葉之進口者，一九四五年曾由中國購得華茶四八、〇〇〇、〇〇〇磅，另由美國再輸入四二九、三三七磅云。

官僚資本 專與私人工業競爭 圖佔一切重要工業
美商歸國後發表之見解

〔合衆社南京廿五日電〕太平洋關係研究所機關刊物「遠東綜覽」載有甫自中國歸來之美國商人名爲史蒂芬斯者之論文一篇，內稱中國政府之經濟政策，刻正使外國投資者與中國國內之私人企業大感氣餒。此項政策，大部份出諸行政院院長宋子文之手。史蒂芬斯稱：南京政府正建立政府統制之公司以與私人工業競爭。渠預測政府之「官僚資本」，最後將佔有共產地區外之一切重要工業。

江浙鮮繭

本年秋繭上市，江浙兩地繭行收繭總額計江蘇方面，已收到四千七百七十餘担，每担扯價，十三萬五千元，浙省已收到三千三百餘担，扯價十三萬六千元。

要在加緊生產 防止通貨膨脹
美銀行家之議論

〔合衆社芝加哥廿五日電〕紐約銀行家布萊斯今日在此間美國銀行家協會會議席上稱：「吾人當今面臨之問題，與第一次世界大戰後遭遇者相同。防止通貨膨脹最重要之方法，在給予私人企業加緊生產之機會，而不爲勞工糾紛，物價統制等錯誤以及其他阻撓所妨礙」。

市價一覽
（九月二十六日）（法幣單位元）▲漲 ×跌

◉金銀匯幣（參赤黑市）

項目	價	價
晨開	二一七萬	
最高	二一六萬八	二一七萬三
最低	二一四萬五	二一五萬
正午	二一四萬八	二一五萬一
最後	×二一五萬三	×二一五萬六
配金	×二一六萬二五	
飾金	念三萬	
紋銀	二千八	
拆息（每千）	五角	
暗息（每元）	一角半	
美鈔開	三、九八〇	三、九八〇
最高	三、九八〇	四、〇〇〇
最低	三、九〇〇	三、九二〇
正午	三、九五〇	三、九六〇
最後	×三、九三〇	×三、九五〇
羅比匯	×九五〇	九六〇
港匯	×七七〇	七八〇
港票	×七七〇	七八〇
以下美元計算		
英金鎊	三・四〇	三・六〇
澳金鎊	二・七〇	二・九〇
羅比票	〇・三三	〇・三六
非律濱	〇・四八	〇・四九

◉中央外匯掛價

項目	價
英匯 進	三、三〇〇
美匯 出	三、三五〇

◉電匯紐約

項目	價
每美元	三、三五〇
十月期	三、三五〇
十一月期	三、四五〇
十二月期	三、六〇〇

◉中央銀行利率

項目	價
重貼現（千元）	六角
拆放日拆（千元）	五角

◉商業銀行利率

項目	價
貼現息（每元）	一角五

◉統一公債

項目	價	價
甲種	×一、〇四〇	一、一〇〇
乙種	×一、〇四〇	一、一〇〇
丙種開	一、八九〇	一、九一〇
最高	一、九三〇	一、九五〇
最低	一、七三〇	一、七五〇
最後	×一、七八〇	一、八〇〇
丁種	×一、一五〇	一、一五〇
戊種	×一、三五〇	[illegible]

◉華股 ▲紡織▼

大通紗廠開、又最高、又最低、又收盤；成交七千股。中紡紗廠開、又最高、又最低、又收盤；成交壹萬四千五百股。永安紗廠開、又最高、又最低、又收盤；成交二百二十萬股。信和紗廠開、又最高、又最低、又收盤；成交五十一萬二千股。統益紗廠開、又最高、又最低、又收盤；成交四萬六千股。榮豐紗廠開、又最高、又最低、又收盤。中國內衣開、又最高、又最低、又收盤；成交二萬一千股。新光內衣開、又最高、又最低、又收盤；成交六十六萬九千股。景福衫襪開、又最高、又最低、又收盤；成交一百十六萬股。景綸衫襪開、又最高、又最低、又收盤；成交二千股。勤興衫襪開、又最高、又最低、又收盤；成交六十九萬九千股。五和織造開、又最高、又最低、又收盤；成交三千股。美亞織綢開、又最高、又最低、又收盤；成交三十六萬九千股。中國絲業開、又最高、又最低、又收盤；成交五百股。▲化工▼ 新亞藥廠開、又最高、又最低、又收盤；成交十三萬四千股。大中華火柴、又最高、又最低、又收盤；成交九千股。華豐搪瓷開、又最高、又最低、又收盤；成交十四萬七千股。中國水泥開、又最高、又最低、又收盤；成交一萬二千股。▲百貨▼ 永安公司開、又最高、又最低、又收盤；成交十二萬四千股。麗安公司開、又最高、又最低、又收盤；成交四千股。▲場外交易 中法藥房、中華書局、商務書館、世界、南洋烟草、閘北水電、華商電氣。◉外股 怡紗、英聯、會德豐、紙業、怡啤、航業、鋼業。（各價[illegible]）

◉紗線（單位千）

42支雙股藍鳳、又、至、日光、又、水月、40支藍鳳、32支藍鳳、又天女、又銀月、20支特雙馬、至、特金城、特雙喜、特雙蜂、特好做、特紅魁、特醒獅、雙地球、紅魁星、紅人鐘、彩魁星、大飛艇、新飛艇、天女、日光、水月、大發、金橋、金塔、金城、金鷄、飛馬、至、立馬、又豐年、人鐘、藍鳳、16支光明、三明、天女、彌陀、紅蜂、金元寶、14支金塔、12支同心、10支同心。（各價[illegible]）

◉棉花（司馬担）

浦東火機花、南太倉皮花、以上送交價、新白洛去、彭家坡、米特林⅞、米特林1/16、又低級、周浦新籽70、木棉（磅）。（各價[illegible]）

◉棉布（每疋）

蜜蜂士林、新家庭士林、大保國士林、大陸深士林、金九如又、銀九如又、芷江又、上壽又、統一又、美亭士林、雛鷄又、陶亭國又、交通士林、海關鐘又、大明襯府綢、海關鐘藍布、又元細布、鍾鐘元細布、大陸元細布、大陸標準布、七子藍布、九如藍布、大安藍布、百花元布、金牌元布、秦良玉漂布、太公釣渭又、四君子嗶嘰、三羊嗶嘰、金蓮妙舞又、名利嗶嘰、芷江元直貢、30四喜直貢、大明呢、12磅龍頭細布、12磅藍V又、12磅大鵬又、12磅富貴又、12磅陽纖又、12磅振中又、12磅五福又、12磅彩球又、又ABC細布、一統納夫妥、又安安藍布、又絲光元布、又元斜、海關鐘元斜、又灰斜、又常青斜、16磅榮戀粗、14五羊粗布、金牌元斜、◉美亞印布、吅五元細布、吅三藍布、帆布、白斜紋、以上每碼價、三一三印花布、又、以上每公尺價。（各價[illegible]）

◉呢絨（每碼）

章華頭號花呢、山東毛又、人造棉又、黃馬褂呢、藏絲嗶嘰、什女色呢、元狀藏華達呢、達隆元、黃陽綠。（各價[illegible]）

◉棉織品

二九五和絨衫、三〇五和絨衫、三〇一飛馬絨衫、延壽棉毛衫、馬蹄棉毛衫、藍結棉毛衫、水晶棉毛衫、三中棉毛衫、雙牛棉毛衫、49司麥脫襯、60又條府襯、42三六新條、府綢襯衫、富樂色襯衫、DD條襯衫、DD白襯衫、ADA又、府綢襯衫、又三〇細襯衫、ABC西內衫、中光大短袖、短褲背年裝、中人又、小人又、大長袖長褲、中人又、小人又。（各價[illegible]）

◉襪（每打）

32支雙寶襪、32支紅棉襪、32支駿馬襪、32支狗頭襪、康福棉線襪、康福毛花襪、資藍實拼襪、保康背衣、女襪、大發被單（條）、大發彩花又、◉女絲衫褲（打）、人和勝利衫、女裤、又背心、又羊毛游衣、◉巾帕（每打）、18寸奇異巾、15寸大發巾、四年鐘牌巾、又黑人毛巾、又黑人毛巾、83面友印花、又前友枕巾、83麻雀毛巾、83寶塔毛巾、◉化粧品、三星牙膏（羅）、四合一香皂、蜜蜂香皂、銀星香皂、白熊脂（打）、大號面友、大號蝶霜、小號蝶霜、蜜蜂霜、大寶霜、無敵牙粉、雙牌胭脂、浪琴頭油、紅花蜜霜、消治龍牙膏、先施香皂（箱）、璜油香皂（箱）、又二號（箱）、裕華皂片（箱）、萬金藥皂、又廠盤價、大號白雪（打）、二號白雪（打）、三號白雪（打）、白雪牙膏（打）、生活牙膏又、金魚牙膏（羅）、順風牙膏（羅）、堅爾齒牙膏、固本牙膏、迪安牙膏、吉士牙膏、上海牙膏、大綠寶脂、二號又、三號又、露寶林雪花、綠寶髮漿、鷹牌香皂（羅）、貝林頭油（打）、貝林紅鸝頭蠟、◉皮球水袋（打）、永字格、大號永字、二號又、三號又、大永字水袋、二號又、三號又。（各價[illegible]）

◉人造絲（箱）

天橋、金錢鼠、銀錢鼠、又天橋牛、又小箱、金錢馬、金錢牛、金錢鶴、◉紡建人絲價、各牌有光、又有光、又羊光、◉綢緞（担）、普通五担高、78分萬勻度、81分萬勻度、83分C級、又另担、干經五担、又另担、◉綢類、美亞被面、大誠格緞、民生新錦、又秋縐、又軟緞、林記蠟羽紗、華錦綢（碼）、大偉呢（碼）、天香綢（碼）、沖霓力紡（碼）、光口紡（碼）、三〇磷洋紡（碼）、三〇三洋紡（碼）、三杭羅（碼）、頂衣杭紡（碼）。（各價[illegible]）

◉茶葉（每担）

陳中郎門、福建小種、陳溫紅、陳上拣珍、陳特珍眉、陳次貢熙、白琳新紅茶、新粗毛紅、陳特貢。（各價[illegible]）

◉食米（每石）

常錫白粳、浦東新粳、又下、上興埠秈、又中、又下、南港杜秈、又中、又下、南港羊秈、又中、又下、南京客尖、又中、又下、蕪湖糙尖、至、碾頭尖、嘉善羅秈、至、又陰元、至、金壇陳元、至、又新元、至、南京客元、至、◉粉麥、阜豐配粉、福新配粉。（各價[illegible]）

◉雜糧（担）

蘇州小麥、至、常熟小麥、崑山小麥、至、南京小麥、◉雜糧（担）、江北杜黃豆、至、常州牛皮黃、又上、又中、大連黃豆、至、又青豆、至、常州牛皮青、又特青、徐州小黃豆、至、太倉黃豆、九江毛茶豆、硤石揀青、丹陽青豆、城門子黃豆、開封生仁、青島生仁、至、崇明荳米、至、淡口毛茶、蚌埠黃豆、泰州青豆、揚州陳白蔴、丹陽黑蔴、◉油餅、植物菜油、淨生油、崑山豆油、青島稀生油、又新桶生油、大昌新菜油、常州豆油、青島雙生油、至、天津餅、謙慎餅、義記餅、生仁餅。（各價[illegible]）

◉食糖

20台灣中砂（場外交易）、本廠棉白、45車白精、35車白密、興化白高、興化赤高、潮刁青、台灣冰（高）、黃崗青、提莊青、汕頭棉赤、台灣生砂（場外交易）、◉南北貨、桂元、又、又、又、又、桂元肉、又、又、又、荔枝干、又、又、又、又、粉干、金針菜、以上開盤價。（各價[illegible]）

◉海味

平批香菌、厚菇、刺參、烟台干貝、烟台金勾尾、川仙米、髮菜、至、花瓶參、龍鬚尾、靈愛高生粉、頂淡菜、中淡菜、湖蕩蓮、常德蓮、安鄉蓮、川木耳、洛礦菜、美柴菜、小西米、至、黃魚皮、飛生粉、中禿參、大禿參、◉國藥（天秤）、新手片（斤）、廣篤黃、反泄葉、一號川、二號川、十莊蛤蚧、廿莊蛤蚧、卅莊蛤蚧、烏金紙、原田漆、是大海、安又、西砂米、大山奈、關米仁、關蒼朮、坪朴、雙捲朴、五寸全朴、潮枝。（各價[illegible]）

◉煤斤（每噸）

新鴻基篩、焦作篩塊、陽泉篩塊、長城篩塊、中英篩塊、焦作小子、陽泉小子、鴻基灰子、長城小子、鴻基屑、焦作屑、陽泉屑、焦煤、烟煤、至、大同篩塊、開平一號塊、開平二號塊、開平一號屑、開平二號屑、◉柴炭（每担）、栗柴、雜柴、松柴、黃岩鋼炭、河溪江炭、鏨子杭炭、松統烏炭、◉錫類（司馬秤）、點錫（担）、爐花、青鉛、勾光、◉錫箔、鏊邊王雙九。（各價[illegible]）

◉五金

的 車雙九、昔 車、以上每塊三千張、◉紙、坑邊紙、海放、衛生紙、◉五金、半分鋼板担、四分白鐵管（呎）、三星鋸條（箱）、人頭砂布（令）、夫綠絲（尺）、一寸元釘（桶）、寸半分、二寸又、印羊干漆磅、本上鐵絲絲成、狗牌V門鎖、又A每打、元元門鎖打、四門鎖（打）、普通罩子抽屜、鎖（打）、興華A抽屜鎖、又一寸銅鉸、又二寸每打、又三寸每打、本上窗鈎光令、4刀牌中三角、5又中三角、6又中三角、25美皮帶扣盒、35又每盒、45又、車刀鋼分、美直司板納寸、◉木材、洋松方子（尺）、洋松片子（尺）、普通柳安（尺）、大來柳安（尺）、柚木（尺）、楠木（尺）、杉木大條（尺）、杉木小條（尺）、柳安三夾板塊、杭木（兩）、紅柳板丈、紅星五分。（各價[illegible]）

◉國外金銀

項目	價
倫敦金價（單位每盎斯）	一七二一便士
倫敦現銀	[illegible]
美國又	三十五元
加拿大又	三十五元
倫敦現銀	四四・五便士
倫敦遠期	四四・五便士
美財部買價	九〇・五分
又 賣價	九〇・〇分
紐約市價	九〇・五分
蒙得利爾九月期	九〇・五分

◉紐約匯市

項目	價
華幣（每千元）	・三〇三
新加坡幣	・四七五
香港幣	・二三三
以上二十五日下午三時美元與外幣折合率	

◉紐約棉市（單位美元百磅計）

項目	（開盤）	（收盤）
現貨	……	三六・三〇
十月期	三七・四五	三七・四五
十一月期	……	三七・三〇
十二月期	三七・四〇	三七・四〇

◉倫敦中國債券

項目	價
B A	三七・二
津浦鐵路	二六
隴海鐵路	二四
善後借款	五一
克里斯浦借款	四八
湖廣鐵路	二八
道清鐵路	三二・五
滬甯鐵路	二八

美國最新原料 中國第一創製
福民眼藥水
國人患沙眼者頗廣，每多因循忽視，終致雙目失明，本品專治新老沙眼，發治紅眼腫痛
全國各大藥房各大公司各大商店均售
康福大藥房經理
福民製藥廠出品
上海寧波路六一一號 電報掛號四二〇七 電話：九五八八七・九七九〇二

臺灣省鳳梨公司（前臺灣合同鳳梨株式會社）爲嚴防假冒加貼罐頭標誌啓事
臺灣鳳梨（卽菠蘿蜜）爲世界著名特產本公司奉令接管以來對於前合同鳳梨株式會社所有少數罐頭製品均於去年度售罄現在行銷市場之鳳梨罐頭及其他副產品均係本年度所新製暢銷各地供不應求近以市上發現劣質罐頭假冒鳳梨商標影響本公司信譽至鉅茲爲嚴防假冒起見特加貼白地紅字橫條一紙（上爲中文臺灣省鳳梨公司出品下譯英文THE FORMOSAN PINEAPPLE CO.）以資識別除請當局查究假冒依法辦理外特此登報聲明並希各界注意此啓 總公司臺灣省臺北市將軍街二十五號

虹口最高粵菜食府
冠珍 味雅廳
敬告顧客
茲因採納顧客要求自本日起厲行新生活運動實行節約減輕顧客負担以求適應環境特設早午茶點午晚快餐經濟和菜 全日供應 節約筵席豪華禮堂 常歡迎預定力謀簡化實事求是祇化最低廉的代價能享受最高尚的設備新穎客廳經營全市仕女駢車惠臨仍尚化算務新源源賜顧無任歡迎
武昌路〇一四號 電話四八二四四

安嗽露
川貝 桔梗 遠志 製劑
止咳 化痰 老幼 咸宜
民生藥廠出品 公司藥房均售

西子不潔 人亦避之
頭髮一經洗滌 光澤美麗動人
保持清潔衛生 必須常用
KOFA 科發藥料
科發 香波洗髮液

黃金壽醫師 專割包皮
（主治）皮膚花柳 性病
（時間）十時至六時 禮拜上午
（診所）中正東路西藏路轉角

雙眼皮 小眼放大 斜眼矯正 鼻樑墊高 無鼻再造 耳缺修補 其他缺陷 不美改造 章程備索
楊樹蔭醫師 上海整容醫院
院址 南京路二三三號 哈同大樓二二五號 電話一三六四四

司徒博牙醫院
主治 口腔外科 鑲牙 補牙 潔治牙 拔牙 矯正牙 X光檢查齒骨
總院 林森中路三四二至三四四號（馬當路口）電話八三〇七七號
分院 復興西路三十八號（近化中路口西）電話七四二六五號

國泰照相館
專攝人像結婚照 技術高超 船來用料 歡迎預定 特別優待
內設禮服部 出租男女大禮服 專家設計 名師裁製 件件新穎 套套別緻
補拍結婚照禮服免費（特價禮服男女全套五萬元）（再送十寸油色照相一大張）
南京路石路口 電話九〇三九三

請用最可靠之 雞球牌
泡沫滅火機 救火幫浦車及一切消防設備
震旦機器鐵工廠無限公司
浙江路五九六號 電話九〇五三三
分行 重慶・昆明・貴陽・南京・漢口

上海市銀行商業同業公會會員銀行
惠中商業儲蓄銀行
經營一切銀行業務
活期存款
備有精美袖珍支票
歡迎開戶毋須介紹
簡章備索
地址：上海天津路六十六號
電話：一二〇八五，一〇七六六，一〇八五九

瘡癬疥癩濕毒皮膚病特效藥
妙特靈藥膏
爲杜絕仿冒重金懸賞並特價大量供應招請全國各地經理
「妙特靈」藥膏乃水新廣方更名「大安淨」DIASIN 主藥專治瘡疥頭癬黃水瘡傷功效卓著全國暢銷後因抗戰期間生產困難交通阻滯不克普遍供應乃爲不法奸商乘機仿冒影響魚目混珠不特使吾本廠商譽抑且貽誤病家健康爲特發報公告並請社會人士發現仿冒賜予協助告發如經查實酬謝並自本廠現已恢復戰前產量開始特價大量供應並特訂優先經銷辦法招請全國各地經理歡迎賜洽
試用贈券
寄上郵票二百元（包裝及回件郵費）請贈「妙特靈」藥膏一盒（原裝）此致上海黃河路遊星屋 新星藥廠（申）
請認明正牌老牌妙特靈膏藥！

上海各大廠商店號優待申報讀者舉行聯合大贈送 （二四）

斑馬眼藥水

ZEBRA TRADE MARK 斑馬良藥

斑馬眼藥水係用最新化學成分運用最新科學方法煉製而成，專治砂眼赤眼，腫痛發炎，迎風流淚，翳障眵黏，畏光羞明，視力疲勞等一切眼疾，藥效靈速，一經試用，保証滿意！

六大特點

殺菌消毒 藥力特強
止痛退赤 效力特快
消炎退腫 馬上見功
治療砂眼 獨具特效
提煉精純 顏色潔白
滴入眼內 涼爽舒適

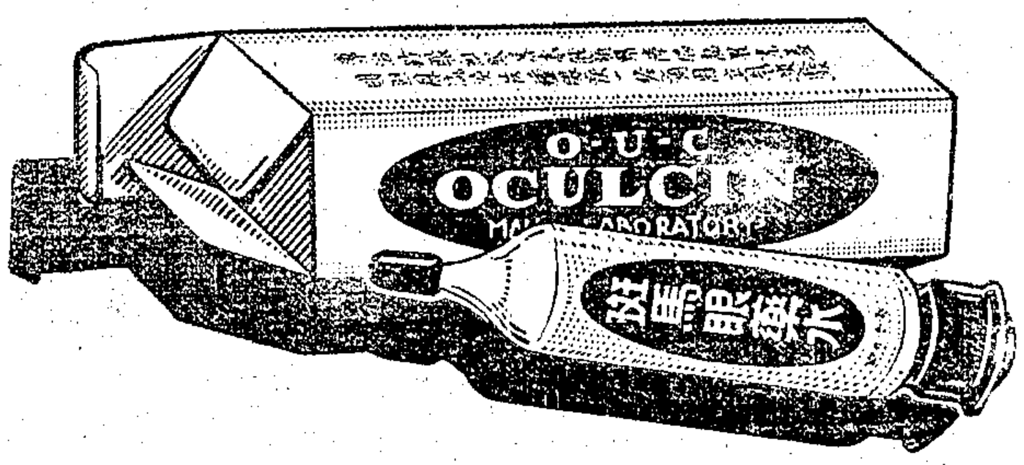

本品裝璜考究，雖輾轉運輸，亦無破碎之虞。

上海馬來大藥行總發行 濟華堂大藥房總經理 各大藥房烟紙雜貨商店均售

馬來大藥行為斑馬頭痛粉改用新裝璜啟事

本行發行止痛專藥「斑馬頭痛粉」專治頭痛，牙痛，神經痛，月經痛，筋骨痛，創傷痛一切疼痛，能於三分鐘內立刻止痛，功效靈驗無比，早已有口皆碑，行銷全國及南洋各埠，歷有年所，茲為適應潮流增進美觀計，自即日起改用上列式樣新裝璜，除完全保持原有成分外，並將質量酌予加重，以應需要，惠購諸君務請認明「斑馬商標」，庶免致誤是幸。

斑馬良藥到處風行

ZEBRA TRADE MARK 斑馬良藥

紅包 斑馬小天使 小兒通病服之立愈

藍包 斑馬小天使 驅除腸蟲特效專藥

止血 斑馬紅藥水 消毒殺菌止血特效

上海新閘橋路廿九衖 馬來大藥行總發行 電話 三四九七一

鵝掌瘋 有損玉手美觀

速用 強力鵝根

醫鵝掌瘋 治灰指甲

認明老牌 當心影射

尊掌可畏

專治手掌發紅脫皮水泡發脹作癢掌皮堅厚粗燥層層脫屑掌紋開裂麻木或痛指甲油灰高疊脫空購時指明強力鵝根

藥房均售

彙利製藥廠發行 上海威海衛路三二一號 電話六〇八三五

滋潤皮膚 白嫩光潔

綠寶香脂

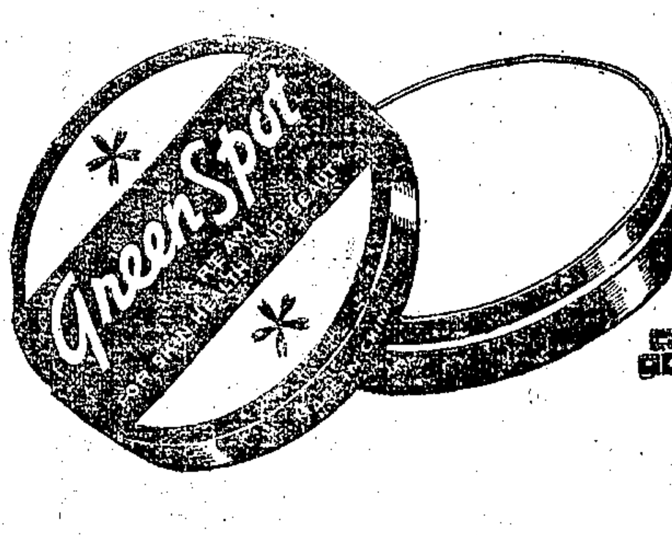

到處有售

上海大來化學工業廠出品

林森東路十五號 電話 八一四八四

茲委託申報代辦聯合大贈送辦法詳見今日第九版 申報啟事

參加之廠商店號名稱列后（以筆劃多寡為序）

A.D.K.永新雨衣廠 人和織造廠 三星棉鐵廠 上海化學工業社 上海帳子公司 大美膠木五金廠 大華服裝公司 大中國圖書局 大陸藥房 大光明內衣公司 大來化學工業廠 五洲皮革製物廠 中國化學工業社 中法藥房 中美烟廠 中國帳簿印製社 中國標準紙品公司 中國標準鉛筆廠 中國圖書雜誌公司 中興行 天然製墨廠 生化藥廠 正德藥廠 正泰信記橡膠廠 丙康藥廠 白敬宇藥行 光化藥廠 民生墨水廠 宇宙雨衣廠 安康藥廠 良園藥廠 宏大橡膠廠 佛慈藥廠 波司登皮件公司 金城工藝社 長城鉛筆廠 信誼藥廠 信孚印染廠 飛龍雨衣廠 虹橋療養院 美林登藥廠 [illegible]藥行 偉大食品公司 康福花襪廠 華德普藥廠 彙利藥廠 富華織造有限公司 富貝康公司 湯生皮鞋廠 極星藥廠 捷興藥房 雲裳時裝綢緞公司 愛爾康藥廠 楊氏化學治療研究所 勝利織造廠 萬國藥房 新光化學製藥廠 新一行 新聞天地社 瑞華化學製藥廠 慎昌藥房 福民藥廠 福康藥廠 赫友公司 鄭福蘭堂 震豐廠 蔘元參行 鴻霞時裝公司 鴻興織造廠 藝光鋼精廠

申報 讀者獨有利益 請勿錯過

淮上行

十四日蚌埠訊 特派員邵慎之

㈤

兩淮道像一隻顛簸前的綫子，水與烽火攪成一團。

淮浦夜車到蚌埠是深夜，蚌埠在十一時半一聲砲響，開始戒嚴，十二時後旅客不得入城，全露宿在車站上。用手電一照，只見烏沈沈的一片全是人，在秋露中蜷臥四起，燈光暗淡，戰爭的暗影籠罩在四周。

一位Railway-man向我訴苦，說最容易被軍人吃生活，半年以來，軍車過處，幾乎每個站上都演過全武行，他本人即曾挨湊過。前幾天就有宿縣南凌家橋的站長嘗了一頓老拳。原因很簡單，他們不能接受這些士兵和下級軍官的命令式的要求。那些要求往往十分滑稽而且違背行車的常識，如馬上發路簽，不准後來的客車先開出去之類。軍委會「軍人不得干涉站長行車職權」的命令也沒有用，除非每個站長有一個上校領章，一枝手槍，那麼立刻會叫他們服貼，併得連一絲縫都沒有，忘卻發癢的拳頭，這要比講道理强得多。

第八綏靖區司令夏威將軍（邵慎之攝）

•會見夏威•

第八綏靖區司令官夏威，是北伐名將，抗戰中戍守桂南，著有戰功，現在坐鎮蚌埠。我自正陽關折返時，投刺往謁，欣然接談，謙遜謂：「余所知不多，但願僅就所知相告。」

我們的談話不過廿分鐘，在軍事範圍內，關於皖省情形，獲得了一個輪廓，兩點結論。

㈠皖省各縣，現在都在政府掌握中，有些地方曾經是「解放區」，但大部份不是，曾經是「解放區」的地方目前還有武裝向國軍進擾，別的地方也有自稱共軍的，地方多不安定。自稱共軍的實際上是匪，共黨用之則即成爲共軍，夏威作結語謂：匪就是匪，決不能共黨用之就不是匪，或者自稱共軍之後就不是匪。

㈡關於李先念部，他說：「有三千人向皖中東竄，但沿途死傷，能越過淮南路而去蘇北的僅一千餘人。」除此之外，未能證實有別部共軍經過皖省。但目前皖西，還有共軍存在，那是張體學部。他向我承認這點，但「不過幾百人。」

蚌埠中山公園勝利紀念碑在修建中（邵慎之攝）

•專員長談•

我曾經獲知有一部份共軍自英山經三河尖，渡潁河而至徐州外圍，他的部下告訴我：「原是一股匪，後來成爲李先念部的共軍，而現在又不是了，不過幾百人。」

共軍，自稱共軍，爲共軍承認的自稱共軍，爲共軍收編的僞軍，不自稱什麼的匪，原來是匪，在共軍中擾了一陣之後不幹了的匪，原是僞軍待命整編而不幹了的匪，……國軍則掌握淸城鎮與交通綫，別的地方，常有誰也分辨不淸的武裝活躍着，而各方往往一律稱之謂共軍。安徽地方報紙上也經常登載着「共軍到處竄擾」的消息，結果自然是到處打。勝負如何？乃是太不重要的問題了。

摘幾條最近的「軍息」：由此可見皖政舉步維艱的情形，一．共軍皖西獨立團長，桂林西部人槍千餘，由潛山境內竄入太湖一帶，一部六百餘，已圍竄潛區標林河一帶；二．張體學部約五百人，由宿松縣屬陳漢出擾，經堵擊後竄黃梅求家山；三．共軍江北大隊長劉先志率部八百餘，近由江南竄蕪．廬．巢．境內之齊頭咀，白石山，銀屏山一帶活動；四．渡寶鑾北，及渦河沿岸共軍約二萬餘，連日征伏數千，在陳坊集，時集，朵散浮橋，糯米灣一帶；五．共軍魏鳳樓部，配與文壽，金少山等部，兵力共八千餘，由豫東大城，柘城等處，竄擾亳縣境內，截斷商亳公路。

•專署印象•

皖省第四區，包括鳳城，懷遠，五河，泗陽，靈璧，五縣。正縣城火，却難投毌，留距縣地方官的歷著。專員公署在宿縣，我到宿縣去看專員廖梓英，在深院寂寞的專署中作長談，他指向東北，指向西南，說：「都有共軍。」

「淸官不好做，貪官不能做。」這位五十九歲的老專員慨乎言之。他是鳳台縣人，光緒間卒業於安徽武備學堂，北伐時期是旅長，今年七月才從皖南調來。

談話時天氣很熱，渾身出汗，說是熱得好，莊稼才長得結實。談到吃飯要燒柴火，這裏勞柴賣一百元一斤，可是軍隊只出五元，規定的價格。每人每天至少要兩斤，只有十塊錢，我不禁問：「如何彌補？」他把頭一抬，眼睛看着樑上，眨眼，不開口，後來站起來指着窗外對我說，隔壁是一所中學校，現在沒法開學。「前天開會淸查，單桌椅就丟了一百八十幾件。」於是坐下來喝口茶，長嘆一聲，說道：「兵，凶器也。天下沒有不擾民的兵，這個東西的破壞性大極了，國家非萬不得已，決不能輕易用兵，平心而論，軍隊紀律，不如抗戰！」

專署職員薪水一百八十成，生活補貼三萬五千元，別的什麼也沒有了。一天吃兩頓糙米稀飯，就去了三萬七千五。勤務兵一萬七千五百元，吃也不够，薪水數只三十二元，希奇透頂，衣也沒有，鞋也沒有；專署公費每月三萬二千元，旅費一萬七千六百元。一個月光郵費要一萬多，不說打電報，點一桶洋油就要幾萬，紙墨筆硯更不用說。

「我對李主席說過，奮查不要了，一萬七千六百元不够外勤一趟，現在要派人出去視察，總要打擾地方。」關於縣府政治，他說：「專員還不及鄉長的責任大，民財建教糧，他什麼都要管，現在的鄉長不怕縣長，只怕法院，可是法院又不管壞人，只管好人。安徽地方幹部也曾訓練過十萬人，假使一德一心，這些人自然能上能控制縣長，下能訓導民衆，可是三個月訓練能得到些什麼？衣服穿得很好，結果是做壞事的多，做好事的少。」

他告訴我他在抗戰中任渦陽縣長一年，中共彭雪楓部過來搞統一戰綫了，「但是刀對刀，槍對槍過了一年啊！我對彭雪楓說，你不要到渦陽來搞，我如是貪官污吏該槍斃了倒可以，否則你這辦法。」結果一年後卸任交代，此後渦陽縣廿七鄉鎮立刻面目全非。於是他結論說：「人的因素，可說很重要。」

現在宿縣有復員青年軍幾千人，縣裏派他們當鄉保長，都說不幹，却住在那裏領錢吃飯，每月地方負担百多萬。廖專員說在五河，泗縣，靈璧，要去建立鄉鎮公所實在還不容易，性命交關，共軍的便衣還到處伏着，有點能力的肯去幹嗎？可是沒有能力的又辦不了。於是，這位老專員又搖一陣頭。

用晚餐了，稀飯，饅饅，四碗大鍋素菜，沒有油水：青菜，綠豆芽，青菜炒豆腐皮，還有一碟子青辣椒。專員因中午來客，添做了兩個葷菜，晚上還有多的，我被邀入座，吃完以後，專員喚勤務兵把那碗沒有吃完的炒醬，端到樓上去放起來，留下一餐再吃。

•善救工作•

善救工作在這裏表現得比較緊張，分署設在蕪湖，蚌埠設辦事處，分署工作人員之半都在這裏，我在蚌埠看到副署長柯育甫，他說：「皖北工作很重要，設辦事處，正在也要到這裏來，找房子。」他總結分署的工作到八月底止，作了一次詳盡的說明：其中包括振務，衛生，儲運，農業，工業，和最近計劃六項。在振務這個項目下，有「救濟」與「工振」兩部份。「工振」的範圍非常廣泛，包括修堤築堰，濬河堵口，修復校舍，辦淸潔隊，辦織紗工廠，甚至翻修蕪湖和蚌埠的馬路。這簡直是在辦建設工程，不禁使人想到羅斯福的藍騰運動，而現在的善救工作也是打政治官司的材料。在他報告中的「救濟」項目下，與「遣送難民還鄉」並列的有「推進共區救濟」，與辦理皖北急賑，救濟民，配發舊衣舊鞋，設立牛奶站麵粉站等，列於同等地位。我不禁問：「這有偏頗嗎？」

柯副署長這樣說：善後救濟工作，原無分畛域，更沒有政治派別的差異，皖分署曾經特別組織皖東北區工作隊，深入共區，辦理善後救濟工作，並配發麵粉百餘噸，以及舊衣，藥品，牛奶，奶粉等，由工作隊隊長黃晉琦，偕同蚌埠天主教華神父，及西入莊同禮（Drane）等，前往發放，最近對於皖東北十五縣，又撥麵粉一千噸，由本署辦事處傳處長負責監發「他又說：「我們沒有偏頗，軍事行動使我們受了阻礙，但我們還要繼續到共區去做。」不過戰端既起，在共軍的戰略要求是最好完全破壞國軍後方所有的交通綫，必要時把堤堰挖開，以便恃水而固，於是就和善救署的工作大相逕庭。於是當傳戰中在他們頭上大打官司。不過如鳳陽縣北的泄河口，淤塞已久，農田受害，以工代賑，挖掉五萬多土方，四十餘萬畝的農田得救，這地方就是善救署所稱的共區。

•驚險遭遇•

不過我還擔心他們是不是心存偏頗，而不過在表面上做一點點綴。皖東北工作隊長黃晉琦對我作極詳細的說明，說述他十分驚險的工作經過。他說：

我們爲了要在皖東北共區中展開工作，六月底，在南京同周恩來接洽，他非常贊成，給我們證明信和介紹路綫，到淮陰去和蘇皖邊區政府的負責人接洽，我們立刻取道揚州邵伯而進入共區，會見了他們軍方的華中區司令和衛生部長，因爲軍事緊張，邊區政府的負責人都在鄉間，但終於會晤了李楊副主席，接洽之後，商定由共方，分署，聯總的代表各一人，成立一個小組，決定㈠以工振爲原則，修築淮堤，自臨淮關至五河段，這工程由復堤工程局去負責，不還發放麵粉的數量，共方要求增加，（按復堤局規定，每方土發粉二斤至四斤），以符合他們的政策。同時㈡修築洪澤湖大堤，皖境七十多華里，工程由皖署負責；㈢疏濬泗河；㈣洪澤湖中有漁民五萬多，多季無魚可捉，需要救濟；㈤衛生方面，瘧疾，黑熱病，夏季傳染病，皮膚病都很普遍，需要藥品，各地有「人民醫院」，因此僅有招牌，缺少實際工作。

獲得以上的結論之後，自淮陰返蕪湖報告，我們初步先運送營養物資和藥品，以應急需，包括奶粉，配尼西林，黃白凡士林，DDT，夏令防疫苗，奎寧等，共二百多箱，七月廿八日自蚌埠一條大木船東開，聯總的莊同禮同行。經臨淮關廿里路，即被國軍檢查，這是第一關，給他們看周恩來和邊區政府的證件，回答是前面可以去，不過危險。每隔七八里，總有人檢查，盤問極詳，有些地方竟要把我們扣留，五河正在開火，到五河時共軍已退去，乃在砲火中繼續到盱眙去，

敗退下來的共軍要船渡河，向船上放槍，看見莊同禮穿卡其衣服，以爲中央軍，拿手榴彈威脅我們，一路幾遭屠害，每隔二三里總要被槍彈射擊，總算在晚間到達鹽溝，各處檢驗，又來檢查，是水上公安局的人，看到外國人的東西，什麼都好，什麼都要拿去。共軍在這裏設泗南縣政府，次日上岸，他們的人都跑了，遇到當地一位潛坊老闆，才找着他們的縣長，他們知道我們有物資送去，而這時正是軍事行動時期，我們在船上與他們的當地代表開會，由他們出具收據，把二百多箱東西交給他們。

他們就這樣結束了一段飄流的故事。他們離開共區，就如進入無人之境，毫無檢查，回到明光。

淮河風帆（邵慎之攝）

讀者意見

規約

㈠本欄絕對公開，文責自負。但切忌字長。㈡切勿攻訐私人，切勿一稿兩投。㈢投稿人須寫明讀者意見稿件，並須標示眞實姓名及地址，但發表時得用筆名。㈣對來稿本報有刪節之權。㈤本欄稿件概不致酬。㈥來稿披露與否，概不函復。㈦本報於必要時，得將來稿轉致有關機關參考。

多設免費職業學校

編輯先生：近見由教部新設之各職業機械科學校招生，唯此一切全免，宿膳費自理，唯此類學校，上海以外之學生，亦應享到，希望教育當局今後不論何地，應多增此類學校，且宿等，均應供給。（生平）

小學生失學的痛苦

諸位先生：讓一個不幸的人來告訴你們失學的——痛苦，他因爲家裏經濟的關係，沒有力量來付一筆龐大的學費，於是他祗好輟學了，眼看着很多的同學們，都帶着書包上學去了，（他們是幸福的）可是他却被遺棄在校門以外，他沒有膽量敢去向校長請求入學，他更不敢踏進校門，因爲正有許多譏諷的眼光，在尋覓着這種不幸的一類！母校是可愛的，可是他却不能回到它的懷抱裏去！同學是可親的，但是他沒有權利和他們一起求學，導師是可敬的，可惜他不能和他們在教室裏一同晤對。諸位先生：不幸的他，是否能將這些失學的痛苦，加在上帝的憤怒上？或是歸於命運的手掌中？很多不幸的失學人兒，正在渴望着諸位先生的拯救！（胡思和）

存款換給股票議

編者先生：近日定期存款千倍還本問題，討論得很熱鬧，並知法令早有解釋，鄙人意定期存款，最好還是各銀行自動酌定公平辦法，或依存入時之該行股票市價，發還同量股票，存戶不願收股本者，自將股票轉讓，此辦法雖變方均顧到，但手續方面或有相當麻煩，望專家討論之。此致申報館（陳心中）

代郵

復江英俊君：據大中華橡膠廠復本館函稱：「查該膠胎原係爲軍用，並無公開出售，除對軟照會，至爲費用者設想，免爲販賣者壟斷一空，現公用局於三輪車，已取消三輪車公司出面代領照會，（即行政公司）由該車所有人自領，三輪車公司保管車照，擬做處所知，向給有收據，憑此向敝處零售處亦可購買，無何不便，若並此而無之，顯係無車而購胎，意在轉販營利，除另函答復外，特復」。

復艾覺君：頃得市工務局函復本館稱：「查法華港填浜築路一節，本局在二十五年間，即有路綫規劃，祇以限於經費，尙未興築。其餘則屬公用局主管範圍」。

▲復李錦民君及康家橋一居民：據市公用局函稱：㈠茲紅黃綠三色交通燈，本市早經使用，惟數量尙少，本局現正設計擬將中區機動車幹道，如南京路，中正東路等處，交通燈全部改爲三色自動式，以期管制便利，唯此種設備需費甚大，如明年接預算能獲核准，改裝當無問題。㈡關於楚渡路四十號附近有鐵絲網四架，擬請拆除云云，應函工務局辦理。

▲復徐之閑君：乞示通訊處專復。

▲復沈千里君：前函所述之事，頃德濤殺拚復函稱，已成立調解結案矣。

▲復陳曉山：函悉，該項被佔用地，市府已在辦理徵用手續中，祈逕向市府陳明可也。

社會服務

答復讀者

▲醫藥衛生

㈠耳鳴重聽 ▲錢慎德問 敝人近患耳鳴，初起在鬧時不覺，漸漸在靜時則止時不響，運動時則覺，「杭杭」作聲，惟精神疲憊？胃納一切如常，獨影響聽覺，按敝人向患中耳炎，且已重聽，至此聽覺益受妨礙，擬診察結果，耳朵良好，疑爲大便不通所致，乃加疏通，仍未見起色，亦曾就診內科醫師，據云係神經衰弱，請指示治療方法。

〔醫學博士唐仁緒答〕非爲中耳加答兒，即爲中耳硬化症，須由耳鼻喉科專家檢查鼓膜是否穿孔，有無鼻病，及聽覺測驗之結果。始可確定診斷，而加以治療。

㈡腎臟炎症 ▲嚴備賢問 家嚴年已六十有六，於三年前患小便出血之症，時發時止，惟發時毫無痛苦，亦不覺腰酸，惟不思飲茶，及夜間小便次數加多，而尿量減少，醫云病在腎臟，不易治療，宜休養爲上。今年春四月，因久立而起腳腫，趨宿腫仍不退，兩月以來腫勢漸增，目前腫及大小腿及下部，請問如何可以解決？如何治愈？

〔醫學博士唐仁緒答〕即速檢驗小便，藉以確定腎臟炎之有無。腎臟炎患者攝生之道，主要原則，在乎限制水分，食鹽及蛋白質三者之攝取量，而謀促進浮腫之消退。至進何藥物，須由內科醫師診察後決定之。

㈢年老身癢 ▲李鴻業問 家母年已六旬，現居原籍，二年前身患風擾病，雖經延醫診治，迄未痊愈，時愈時發，深感痛苦，請示治療之法。

〔醫學博士唐仁緒答〕所謂風擾病，是否即爲醫學上所稱之老年性癢症。在症狀未見詳示前，不便妄斷。

服務信箱

▲覆李鵬君 房屋租賃管理委員會會址，在本市四川路福南境。

▲覆康泰新君 中國公學及持志大學均未復校；大學可以同等學力投考，惟考期已過。

▲覆夏之翊君 函悉。請逕向衛生局探詢。

▲覆何念劬君 中國尙無函授大學之設，美國有ICS 設於Scranton Pa.，可逕函探詢。

▲覆張南誠君 申請賠償抗戰損失，業於八月十五日截止，無法通融。

▲覆葉冠英君 本報讀者助學金，已於今春起停辦。

▲覆秦笑夫孫藝先君 函悉。簡答如下：㈠此兒既受重傷，當時即須送醫院急救，不能坐失時機。㈡肺部既發現黑斑，應用人工氣胸術治療，至療養方法，可請示肺科專家。

▲覆匡之君 函悉。請向房屋租賃管理委員會申請調解。（見前條）

讀者來函

要求衛生當局實施撲滅肺癆運動

青年及勞働界患者最多生命堪虞

編者先生：邇來見各報傳聞肺病者，爲數激增，可見肺結核病菌之猖獗，而患者日增一日，前途殊堪憂慮！國人素有東亞病夫之稱，本市人口稠密，病又極易傳染，一般患者，係青年及勞工階級，二期三期一經染病，即爲絕症，坐以待斃，醫者近中西醫師，亦束手無策。筆者近曾參觀某療養院，爲全身檢查及照X光者，竟接踵而來，而每次費用須一萬餘元，勞働階級與一般赤貧，祗得望院興嘆！希望各醫院能於例假日，優待一般貧病患者，給於免費檢查X光照肺，謀貧病及勞工之福利，實一强國强種之要道。並望本市衛生當局，提倡撲滅肺癆運動，使這可怕的傳染病菌，不易傳佈，則市民幸甚。上述意見懇賜予披露爲荷。敬頌撰安 趙劍上

上海恒大建築材料行 獨家經理

美國『可樂』"KOHLER"衛生器具，一切浴室附件及醫院用器

美國"MALTHOID"老牌油毛毡，栢油紙，地毡，防銹漆，屋頂及馬路用栢油

美國"HOPE'S"鋼門窗及鋁製門窗，各式窗料及銅器

英國"EVERITE" BIGSIX石棉瓦，石棉板，澳洲VENEER樹紋木片

CASTLE PEAK各種磁磚，釉面磚，紅缸磚，馬賽克地磚

美國最新裝飾玻璃，鋼絲網，日光燈及方棚等另件

"GENERAL"手電池，SELF POLISHING地板臘，美生板HARD-BOARD避熱板INSULATION BOARD等

承做R.I.W. METALLIC HARDENER鐵屑地，及T.M.B. MASTIC油膠地各種防潮屋頂及地坑等工程

▲徵聘外埠代理

事務所 沙遜大廈二三四號 電話 三四三五三
樣子間 中正中路八七〇號 電報掛號 HUNDA
棧房 銅仁路二〇七號

謹告軍裝商號！

本廠最近運到：美國永不退色顏料染成

上青 銀灰 **雙線華達呢** 即面其卡 雙防雨

▲現貨無多▲ 欲購從速▼

中國實業染織廠啓

廠址：中正南二路（金神父路）四一〇弄七九號 電話七三四九五
發行所：福建南路（鄭家木橋街）一四〇至一四二號 電話八一八五八
事務所：寧海東路（菜市街）九一號 電話八七〇七九

聘請 兼職 醫藥人才

專科畢業或具相當經驗之醫藥從業員以能撰述中西醫藥文稿者爲合格請將履歷投本報第393號信箱合則函約面談

三貓牌 香煙

新舊顧客始終滿意

高等煙絲 上等原料 裝璜富麗 售價低廉

元華烟草公司出品

●徵求紗錠●

茲擬購紗錠二三千枚有意出售者請開列細帳實價至南京東路哈同大樓128號國信袁洽

申報分類廣告 每行一千二百元 電話接稿 九三二四八

甯波鄞縣陳家橋繆陳敦厚堂修譜啓事

甯波鄞縣東南鄉武陵橋又名繆家橋陳氏宗譜自於遜清光緒乙巳年修輯以後已閱四十二年茲經族人會議重修凡吾旅外族人務於二個月內將世系婚配生卒葬地事蹟等詳細函報上海福州路八九號中興大樓一樓一四二號陳慶兆處登記爲要

京滬區鐵路管理局工務處公告

凡經營建築土木鐵工水電及土石竹工各項工程之包商願意承做本路工程而向未向本處登記者希到虹口京滬區鐵路管理局工務處工程課洽辦登記爲要

江海關爲蘇浙皖區敵僞產業處理局委託標賣倉存敵僞物資公告 標字第六十八號

本關茲受蘇浙皖區敵僞產業處理局委託標賣倉存敵僞物資一批，計有木器，肥皂，三夾板，棉紗，服裝，鋼精，鐵器，皮毛，自由車等另件，硫化促進劑，水泥，生橡皮，三輪車胎，栗子，餅等，貨品種類繁多，不及備載，有意標買者，可於九月二十八日起，向本關接收敵僞物資處辦事處，印有投標須知及第六十八次標賣物資淸表，看樣日期九月卅日起至十月一日止，標售期限十月二日下午五時截止，開標日期十月三日上午九時半。特此公告

中華民國三十五年九月 日 稅務司白立查

江海關爲蘇浙皖區敵僞產業處理局委託標賣倉存敵僞物資公告 標字第六十七號

本關茲受蘇浙皖區敵僞產業處理局委託標賣倉存敵僞物資一批，計有車床，機器，鋼鐵，管子，舊枕木，木板，另件，凡紫銅塊，生橡膠，蘇綢，水泥，明礬，文具，棉被，絮等，貨品種類繁多，不及備載，有意標買者，可於九月二十六日起，向本關接收敵僞物資處辦事處，印有投標須知及第六十七次標賣物資淸表，看樣日期九月二十七日起至九月二十八日止，標售期限九月三十日下午五時截止，開標日期十月一日上午九時半。特此公告

中華民國三十五年九月 日 稅務司白立查

中央信託局 代理出售 政府物資委員會財產交流物資 標賣第四十二次大批雜物公告 標字第四五號

物資名稱：馬達，海蟳，附件，橡皮，糖，冰糖，魚翅，眼鏡，西藥，片，髮夾，引擎，啤酒，鏡子，鐵絲，肥田粉，茶葉，各種電器，銅，各種油，空瓶，漆，鉛華，橡皮綫，洋釘，各種顏料，黃丹粉，銅器，鐵布，樟腦粉，蚊帳，襯衫，紗綫，玻璃砂，牛油，毛巾，各種被單，皮毛，棉織品，紅白色原料，明骨，毛綫，毛衣，脚踏車，西裝，大衣，各種衣料，各種藥品及各種原料，三輪車，洋酒，滅火機，抽水機，刻字機，滑石粉，石灰，各種瓷器

看樣日期：九月二十七日至九月二十八日上午十時至下午四時
投標日期：九月三十日上午十二時止
看樣地址：本會各該倉庫（詳標單）
開標日期及地點：九月三十日下午三時 滇池路（仁記路）七四號四樓四一〇室

●注意：資本不足者不得投標 各標物資另訂底價「一公佈底價」

鄂森 桂裕 律師代表劉思一君 駁復史寶樑律師代表外商惠黎公司駁復之啓事

茲據上開當事人劉思一聲稱英冊第七六號及英冊第一三八號道契前被誘騙經本律師代表登報聲明在案並無出賣於外商惠黎公司復遭史寶樑律師代表惠黎公司登報駁復不知本人未曾與該外商公司發生任何關係該項道契如何入其手中茲正在究依法追復中誠恐淆亂聽聞特委請代表登報駁復等語合代啓事如上

史寶樑律師代表外商惠黎公司 GENERAL DISCOUNT CO. 駁復鄂森桂裕律師代表劉思一聲明道契被騙啓事

據上開當事人聲稱本公司於本年七月十二日及八月一日向劉君購得坐落浙江路廈門路轉角英冊第七六號及同冊第一三八號道契地連同地上建築物立有契據爲憑乃頃見報載鄂森桂裕兩律師代表劉思一聲明道契被騙啓事不勝駭奇雖本公司已合法取得其所有權但不能遽邀一紙登報即可否認其出賣之效力惟恐淆惑觀聽應請貴律師代爲登報駁復等語前來據此合亟代爲登報聲明如右

事務所 九江路一五〇號三樓 電話 一四四九五 一四四七四號

俞傳鼎律師受任陳杏蓀君常年法律顧問啓事

茲受任上開當事人陳君一切法益本律師當依法盡保障之責

事務所 新昌路三六三號 電話三三〇〇一

毛家駒 張光宗 律師受任中國內衣紡織染廠股份有限公司 安達染織襯衫製造廠股份有限公司 常年法律顧問通告

衆惠法律事務所 事務所 中正東路四一四號 浦東同鄉會五〇一室 電話 八二七〇三 四二一二三

湯有爲律師代表招盤優美地點舖面啓事

茲有坐落南京西路同孚路西首優等地段朝南寬大門面華麗裝修電話全備之最上等舖面全部招盤對於該處地點不使咖啡館之租宜即開設綢緞百貨等商號銀行錢莊證券號及別項營業舖面亦屬極爲優勝倘荷接洽請向本律師事務所詢問可也 湯律師事務所北京路慶順里二十九號 電話一九三八九號

王錦荃律師受任上海市化學原料工商業同業公會 上海市調味粉工業同業公會 常年法律顧問通告

事務所 中正東路一六〇號四一六室 電話一〇一一〇

丁裕長律師代表新興號股東聲明

茲據上開當事人委稱本號前經股東會議決本號停止營業解散合股期H2854854號陸百萬元又八月卅日期H2854385號五百萬元又中匯銀行帳號1144號八月廿四日期475700號九百八十萬元以上支票三紙以及其他周轉之空白支票多紙如有發現應作無效如有糾葛應由原經手人理楚與本號無涉等情合代登報聲明如上

萬利西藥行啓事

本行職員徐鶴梅君因另有他就自即日起脫離本行職位所有徐君對外一切營業與本行無涉特此登報聲明諸希亮察

本報爲八九月份大贈送啓事

（一）徇外埠要求定期補發八月份贈品
（二）八月份特別贈品九月廿九日開獎
（三）九月份繼續舉辦贈品數量激增！

本報送承各大廠商店號委託舉行聯合大贈送并荷讀者以莫大興趣在規定日期內向本館預取普通贈品者踴躍異常本館深感榮寵八月份贈送業於九月九日截止惟外埠讀者紛紛來函要求延期補發八月份普通贈品以免向隅本報因事關外埠讀者熱情難卻決於本月二十八日上午九時至下午四時在漢口路三〇九號本館仍舊補發八月份贈品一天以後決不再行通融屆時有領取贈品之讀者外埠人數本館贈出及贈餘物品數量均由徐永祚會計師事務所派員稽核

八月份特別贈品總值國幣七百餘萬元定於本月二十九日上午九時借亞爾培路回力球場開獎恭請上海市社會局李副局長劍華蒞場主持歡迎各界參觀所有中獎號碼當在三十日本報公佈同日開始發給特別贈品務請各界密切注意

九月份參加聯合大贈送之廠商店號比上屆更爲踴躍贈品數量因亦激增本報仍當一秉至公完全免費分贈於本報讀者尙望將九月份本報特天所刊特種印花妥爲保存免失良機爲荷

本報承辦第三屆各大廠商店號聯合大贈送啓事

ADK永新雨衣廠 大美膠木五金廠 大來化學工業社 中國服裝印製廠 中國天然味精行 天然白敬宇製藥廠 良園藥廠 長城鉛筆廠 華德藥廠 華利興藥房 華國製藥房 振興藥房 萬國藥房 僑昌藥房 震興大藥房 人和織造廠 大中國圖書局 五福皮革製造廠 中國標準紙品公司 生化製藥廠 光大橡膠廠 宏林藥廠 美貝康行 富貴綢緞公司 雲裳新光化學製藥廠 新民藥廠 藥元參行 三星棉織廠 大華服裝公司 中國化學工業社 中國標準鉛筆廠 正德製藥廠 民生墨水廠 佛手印染廠 馬來藥公司 富新織造有限公司 愛國康藥廠 新一行 碩康藥廠 鴻興織造廠 上海化學工業社 大陸藥房 中國國藥號 中國書局 正泰信記橡膠廠 宇宙雨衣廠 飛達皮件公司 偉大食品公司 湯生皮鞋廠 楊氏化學治療研究所 新聞天地社 赫友公司 鄭發時裝公司 上海粄子公司 大光明內衣公司 中美興業行 中興藥廠 丙康藥廠 安度工藝社 金城藥廠 虹橋花公司 康福織廠 施利織造廠 勝利化學製藥廠 瑞華中西藥 鄭祥時光鋼廠 鄭光藥廠

上列各大廠商店號鑒於本報歷史最久規模最大銷數激增不已讀者廣大購買力特盛特委託本報代辦聯合大贈送

贈品種類

（甲）普通贈品 總值國幣七千餘萬元 限定由本報讀者獨享其利 本報至感榮寵茲將辦法列後 在九月一日至九月底期內以最公允方法選定一日起該日本報所載之特種印花免費贈送各大廠商店號之出品一種或數種人人有贈（外埠讀者得託在滬親友代領但來函索贈恕不照辦）普通贈品總值國幣六千三百餘萬元 件件名貴樣樣實用

（乙）特別贈品 除上項普通贈品外另備特別贈品總值國幣七百餘萬元 於每日本報刊特種印花之日一律附印號碼之特別贈品對號券一紙憑券對號 人人有獲得此項特別贈品之希望

附註：㈠特別贈品名數及揭曉日期在本報另行發表 ㈡揭曉時請名人蒞場主持以昭大公

分區

因本報讀者普遍散居各處爲數太多爲免臨時擁擠起見分發普通贈品及特別贈品對號券時決分區辦理各區地點及贈送日期在本報另行發表

各大廠商店號空前偉大犧牲 本報讀者獨享利益請密切注意領取第三屆普通贈品日期地點及特別贈品揭曉日期！

申報 上海漢口路三〇九號

特種印花 優待本報讀者上海各大廠商店號舉行聯合大贈送本印花一經中選即可憑以領取普通贈品並有獲得價值鉅萬特別贈品之希望 鄭重保存（恕不掛失）

歡迎定報 訂報電話九三二四八

贈品舉要 名目繁多 不及備載

女式冬季大衣 旗袍料 游泳衣 毛棉衫 衛生衫 蚊子 被單 雨衣 汗衫 五三花呢 銀絲紗 玻璃皮鞋 套頭衫 套鞋 香水 毛巾 香皂 手提包 熱水瓶 月餅 鋼精用具 牛奶 教育用品 書籍 新聞天地 收音機 賜福 DDT 殺虫劑 香皂 痱子粉 蛇皮 香 鉛筆 文具 地圖 化粧品 補腦汁 肥皂 寶塔糖 批杷膏 康福乳 免疫素 清火丸 消炎平 滋補品 當歸素 天然 五分化妝 好力 食母生等 雪花 牙粉 桔梗 安眠藥 殺蟲劑 香皂 保腎丸 消治龍

國立上海醫學院上醫社主辦
衛生與醫藥
第十七號
中華民國卅五年九月廿七日出版
本週刊每逢星期五出版
上醫社社址：上海楓林路中山醫院內
電話：七四四三六
上醫社社長：林兆耆

取締庸醫假藥
張明

本月十六日本市大公報登載下面一節消息：

重慶市民醫院內，十四日有中西醫師當場「鬥法」，演出一幕趣劇。緣有中醫史丹書者，曾在各報刊登大幅廣告，宣傳發明「脈診肺病」，百試百靈。市衛生局以事出離奇，特於十四日下午五時命史醫師至市民醫院作臨床實驗，將住院病人張宜福任正强二人抬出，請其診斷。史脈診結果，斷定張宜福肺病三期，左肺第一至第二肺骨間有結核，右肺有洞，下端潰爛；任正强為肺病二期之後期，左肺有洞，右肺結核。嗣由衛生局科長陳思義命市民醫院醫師將二病人抬入愛克司光室透視，證明張宜福肺部正常無病，任正强僅有右肺上端有鈣化點一處，與史丹書之診斷完全不符。陳科長請史說明理由，史丹書大窘，狼狽萬狀。衛生局已勒令史丹書停止營業，禁刊廣告，聽候嚴查懲辦。

在庸醫與假藥的廣告到處充斥的現在，看到這段消息，不啻一服清涼散，覺得十分痛快。重慶市衛生局沒有遵守「多一事不如少一事」的衙門守則第一條，更沒有認為這是「小事」而不管，而處理得又如此科學，如此乾脆，如此公平。吾們向重慶市衛生局致敬。

在上海，多少騙子掛着醫生的招牌，把病人的性命當做兒戲，不管有病無病，不管對症不對症，為着斂財，外科硬要開刀，內科硬要打針。而廣告醫生中，有多少位是醫德為重，服務第一？有多少位是不把醫業當作營業，不把金錢放在服務的前面？至於藥物方面，假藥劣藥更是充斥市場，而有的滑頭藥，竟在衛生署給證承認之下，在報紙上大登欺騙廣告。

在最自由的英美，不正當的醫藥廣告也受政府的取締，因為醫藥影響人民健康，民族前途，不能視作普通商業與普通商品。

希望本市的衛生當局，急起直追，嚴格取締庸醫假藥，以保障市民的健康。

破傷風
其病原及其預防
錢德

破傷風是創傷感染破傷風桿菌以後，由其外毒素所引起的全身中毒症狀。乃是一種嚴重的傳染病，發病後治療無甚把握，未病前卻是不難預防，並且預防的效果極為良好。要瞭解破傷風桿菌如何染入創傷而引起症狀，我們首先要對該菌有一些認識。

牠正常存在於牛馬及人的糞便之中，一經排出體外，以芽胞狀態存在，抵抗力極強，非日光及普通藥物所能殺死。所以任何地方，特別以糞便為肥料的田地，都有該菌的沾染；而任何創傷，不論槍砲傷裂傷乃至玻璃，鐵絲，木片小針刺傷，祇要有創口，都有泥土，污染的針片或髒皮膚染入此菌的可能，創口愈大，則受染的可能性也愈多。既經受染之後，病菌局限於該部。

至於症狀的產生，完全由於該菌所產生之外毒素，經神經，血液，淋巴管至中樞神經，引起激刺現象，而外毒素又祇在無抵抗情形下才產生，所以儘管牠正常存在於腸中或體表，不生禍害，而一入創口，則創傷部的壞死組織既能供給該菌以更多的養料，如有混合的化膿菌傳染，消耗其間的氧，並削弱組織的防衛力量——吞噬細胞——又能使其繁育更趨旺盛。所以可以說：創口愈大愈深，愈適於其存在；反之，雖然創口細小，祇要有病菌接種入組織深處，同樣能發生禍害。此外，也可能在手術時（包括非法墮胎）自刀口傳入；或者於斷臍處施行手術將原已染入而在潛伏狀態的病菌重新撥動，也有因無法接生，用未消毒剪刀截斷臍帶，使無辜嬰兒受染而遭到不幸的。

順便提到，破傷風普通於受染幾天至二三星期後發生症狀，其時發口的傷創或已癒合。最常的症狀是咽喉，張口，吞嚥困難，繼乃頸背腹肌強直收縮，角弓反張。小小刺激與震動能引起肌肉陣攣性疼痛收縮，於數小時至一二週內因呼吸或心臟衰竭或體力衰竭而致死。最痛苦的是病人的神志始終清楚。

然而病症發生的時間與其結果，又視其受傷情形，受傷部位及曾否受過預防注射而定。大概頭面部受傷或初生兒感染，症狀發生較早，預後亦惡劣，死亡率恆在百分之九十五以上。而受過預防注射及適當醫藥處理的，可遲至一二個月以後才發作，其症狀也呈慢性或局限於一部，這一類的結果大都良好。一般言之，發生症狀後一星期不死，則多拖一天其痊癒的希望也隨之增加。

根據以上的敘述，我們可以知道破傷風是可怕的病症，而其可怕性則可由施行預防而大為減少。

下列數點為必需注意之事項：

㊀勿用舊式產婆接生。

㊁注意皮膚清潔，並妥加保護，勿使受傷，致予破傷風桿菌以侵入組織之機會。

㊂急救外傷出血，應用自來水或冷開水沖洗後，加敷消毒紗布，萬勿用門角灰或泥土撒敷。

㊃創傷應請醫院醫治，污染物應洗淨，外物碎片應取出，壞死的組織應截除。創口應酌量打開，並用氧化劑灌洗。

㊄兒童及易於受傷的士兵，應注射破傷風類毒素，三星期一次共二次，使體內產生對該菌之自動免疫力，在受傷後再注射一次以提高其抵抗力。如果未曾受此預防注射，則在受傷之後，應即予以抗毒素以備萬一。

㊅倘然已經發生破傷風之病狀，應即送醫院治療。

人人應有的防癆知識
徐長文

關於防癆，至少可以分二點來講：第一是如何防止痰中帶有肺癆菌的病人傳染給健康人；第二是如何使初期肺癆患者早日發現早日醫治，不使進入惡化而達不治狀態。

第一點也就是一般人所認為的防癆，其中包括注重個人衛生，禁止隨地吐痰，病者勿去公共場所，食具消毒，病者飲食隔離，以及療養院之設置等等，大家都知道，卻沒有切實的做到。也許知道得不透澈，所以作者在這裏加以解釋。平常有許多肺癆病人，雖患有二期或三期肺癆，可是仍能勉強行動，不過其痰中必定含有癆菌，若隨地吐痰，則痰內癆菌可能於痰乾後在塵土中飛揚而復為他人呼吸入氣管而形成肺癆之起因。病者飲食及用具必需與他人隔離，最好一人獨食，唯因環境不允許，而欲與人同餐桌，則必需用衛生筷制；同時病者用過的碗筷等器具，應放在熱水中煮沸五分鐘，以防間接傳染。病者咳嗽時宜背他人之面，並以手帕緊掩口鼻，以免痰沫飛濺，傳染他人。平時咳嗽在陽光下可照見唾沫飄越一二丈遠，此種距離，決非一般人所能想像者。即病者談話時，亦應與常人距離至少一丈。療養院之設置，一則以治療病者，一則可藉此與外界隔離而杜絕傳染。

關於第二點，普通人均極忽略，也就是作者所擬特別提醒之處。目前在特效藥未得確實發明之前，最佳之防癆與治癆原則莫若於「早日發現早日診治」。平常以為一經咯血，即疑為成癆，但亦有不表現咯血症狀而已屬第二期甚至第三期肺癆者甚多，故欲早日發現必須注意常人所不經意之肺癆早期症狀，如易感疲勞，體重減少等，一旦發現，即應接受愛克斯光透視肺部。常人如能每隔三月透視一次，一年中檢查四次則更安全。此種螢光透視之費用極低，即一般苦力，亦能負擔。四次檢查結果康健，則一年身心舒適。如若某人在三月份及六月份肺部清晰而在九月份發現肺部有黑斑或不清之處，則其病灶範圍定必渺小，因肺癆之進行多為緩性，而為時亦僅間隔二三個月。若能把握時機，立即聽從醫師詳細指導，加以適當治療，其結果多甚良好。即或發現病灶擴大及蔓延，亦可採用壓縮治療以抑止之，而達近乎完全治癒之目的。

反之，如患咯血或劇烈咳嗽而就醫者，經醫師診斷服藥後，病狀雖緩。若病者誤認病已痊癒而忽略肺內病灶之演變，直待第二次或第三次復發後再行就醫，那時肺內病灶往往已經蔓延，或已演成空洞，病者畸形性弱，此時即使醫者再盡心治療，其效果亦難斷言，而成事倍功半的結果。萬一得救，病者已受盡精神上之痛苦與經濟上之損失。

所以我們除了消極地預防痰唾的傳佈之外，更應積極地注重病灶的演進，「早日發現早日治療」是避免陷入不治之病的唯一南針。

本刊啟事

㊀本刊歡迎外稿，譯稿須附原文。

㊁茲急需本刊第一，二，三數期各一百份。如承割愛見寄，當奉薄酬。

㊂本刊對於讀者來信，一律請專家私函解答，無適誤處者恕不奉答。

㊃本刊上期誤刊為第十五期，應改為第十六期。

咯血
醫士豪

你如果一向身體很好，然有一天發現了痰裏帶着血絲，你一定會覺得十分驚慌沮喪，即刻去找醫生。找醫生是應該的，但驚慌沮喪卻大可不必，因為這或許竟是你的幸運。醫生也許會診斷出你的肺內有一點結核病，及早治療起來尚不費事；假使沒有血痰這會事，你是決不會去找醫生的，於是病症可能在你的不知不覺中進行到嚴重的程度。

肺癆病人中咯血的佔百分之五十至九十。但咯血並非僅此一種，別的胸部疾患能致此症狀的有：㊀肺硬化症，㊁心臟僧帽瓣狹窄，㊂百日咳，氣管炎，肺氣腫等有劇烈咳嗽的病症，㊃胸部創傷，㊄枝氣管性肺炎，大葉性肺炎，㊅肺膿腫，㊆枝氣管擴張症，㊇肺梗塞形成（Pulmonary Infarction），㊈肺癌瘤，肺壞疽，肺梅毒，㊉肺黴菌病如念珠狀菌病等，⑪主動脈囊腫穿破至肺部，⑫肝膿腫穿破入肺部，⑬肺部寄生蟲病如包囊蟲，肺二口蟲病等。

咯血必需與胃出血，鼻血，及因喉部疾患而起的出血區別。此外血液本身的病變，如血友病，白血病，紫瘢病，惡性貧血等也都能引起血痰。

肺結核病的出血可以分為兩類：一類是由於血管破裂之故，例如肺部的結核性空洞中血管形成囊腫，破裂之後，能引起大量的咯血；一類是由於血管壁受病理變化後起了變態反應，其滲透性增加，於是血清，血球等易於滲出，這種出血往往極為輕微。

找尋咯血的原因，和治療出血，都是醫生的事。病人方面所應注意的，第一是絕對靜臥，制止咳嗽，和避免驚慌。多動多咳和驚惶不安，能使血壓增高，也使血管破裂處難以癒合，因而出血不能停止。記住：直接因咯血而致死的病例，一百人中不過一二人而已。所以怕懼是不必要的。醫生治療咯血，第一也是投以鎮靜劑，和止咳劑。胸部使用冰袋是要減少局部血流和減少胸部的運動。止血劑的應用尚是在適當的病例中，用人工氣胸術止血，可收奇效。輸血和外科手術有時也屬必要。飲食方面，咯血利害時祇能吃些軟質或流質的東西，以冷為宜。病人不可自己動手，須由家人或護士餵給他吃。

最後，筆者想在此糾正一個錯誤觀念：就是許多人以為痰中帶血絲較大量咯血更為嚴重，但事實上肺癆病者有咯血和不咯血者，並無病情輕重之分。在今日中國肺癆猖獗時期，凡咯血者或痰內帶有血絲者，吾人均須疑其有肺癆，除非經詳細檢查後確定其非結核性者外，吾人應牢記肺癆為咯血之最大原因。

人與病菌之戰（四）
喬樹民

（三）感受性及抵抗力
摘自「傳染病管理」

㊀特殊抵抗力—免疫力

吾人於上述的普通抵抗力外，對於某種疾病，更可有所謂特殊的抵抗力，以抵抗某種特殊的病菌。如吾人罹患傷寒，則吾人體內產生一種物質，可與傷寒病菌或其產物，起某種對抗的反應，此種激發對抗物質之物質謂之「抗原」。抗原為膠狀物質，多為蛋白質成份及其附着素（Hapten）所組織，其所激發之抗體，皆各具獨特性。如各種抗毒素，凝集素，沉澱素，噬菌素，抗攻擊素，溶菌素，溶細胞素，防禦素（補體），皆抗體也，皆各有其獨特性。

㊁與抵抗力有關之諸因素：

如有人欲將對於傳染病之抵抗力，訂一正常標準，殊不可能，因吾人在各個生活階段中，在不同自然環境中，一切營養，疲勞，以及其他時時變動之生理狀態，均在在影響於抵抗力之消長也，試略論之：

A 年齡

在嬰兒時代，其血清對於傷寒桿菌白喉桿菌，大腸桿菌，葡萄球菌等殺菌力及溶血力，較遠成人者為低。此足解釋嬰兒之較易感受一般膿菌傳染，嬰兒血清內之抗毒素，約與母體者相將，故可免罹若干傳染病於一時，但嬰兒所含之此類抗毒素均為被動性的，不能持久，以抗原為膠狀物質，不能透過胎盤而輸入嬰體，因而不能使嬰兒產生自動性的免疫力也。查初乳每富含抗原，惟可否產生免疫力，尚屬疑問。原虫的傳染病，多無顯著之免疫力，故嬰兒對於一般原虫所致之病，機會會不稍少。

初生兒血內之多核性白血球，約佔70%，至六個月時，即降至38%，其後又逐漸增加，至六歲時，可升至60%。又嬰兒血液之鹽基度，僅及成人者百分之七十至八十，此對於膿囊傳染之抵抗，殊屬不利。嬰兒胃液之鹽酸，亦較為稀少，此亦不利於抵抗力者。

年齡衰老者，其各種新陳代謝之機能降低，抵抗力弱而感受性高。惟此為病理的性質，而嬰兒則為生理的性質耳。

試就各國各年齡組之死亡率觀之，則最高者厥為初生兒，其後即與時日俱減，直至十歲左右，遂於最低限度。其後又隨年齡而遞增，至一〇五歲時，死亡之機會已超過生存之機會矣。此種演變之趨勢，自難概論，要可窺見抵抗升降與年齡關係之一斑。

B 性別

男女性別之生理構造不同，尤以內泌作用為迥異，研究人類壽命者，咸知女性壽命，較男性者為長，蓋其對於傳染病之感受性，較男性者為低也，大抵男女兩性身體上之每類細胞，均有互異之處。

C 種族

研究獸醫學者，最易發現抵抗力或感受性之種族的差異。吾人試一比較人類各種族間對於某種疾病之抵抗力或免疫力，亦每可發現相當的差異。惟研究種族差異，所有各種外界因素所可引致之差異，均當排剔，始得謂為真正的種族差異。請再言外界因素所可引致之差異：

D 營養

災荒饑饉之歲，每足招致疫癘，所謂「大戰之後，必有凶年，」此吾人所共知者，但吾人殊亦未能貿然謂營養不良，即為疫癘之直接的原因。營養不良者，其對於各種傳染病之抵抗力，誠皆降低。但吾人亦迄無明證，以論斷營養不良者即致感染率增高也。大抵吾人對於急性傳染病之抵抗，多為獨特性，其感染多視傳染機會而定；但於慢性傳染病如結核，痲瘋，瘧疾之類，則營養因素，顯至重要。

營養過度，對於疾病抵抗力，亦可發生斷時的影響。Arnhold氏曾觀察食用蛋白質過多之腸內細菌數目，增殖甚多，且腸壁滲透性亦亢進，致使細菌得侵入腸壁之淋巴管內云。

甲種及丙種維生素缺乏之時，對於一般傳染病之感受性，頗為增加，但正常人服用多量之甲種及丙種維生素時，亦並不足以額外增高其抵抗力。關於他種維生素及其他營養素對於抵抗力的升降關係，目下尚無充分資料，可供論斷。

E 疲勞

疲勞因素對於抵抗力之影響，不易測定，蓋疲勞之際，同時恆有飢餓，胃口不良，精神萎頓，或暴露於不適宜之環境下等等情節存在。且疲勞每為一般傳染病發之徵兆，未必無為誘因，惟疲勞可以激發潛伏性傳染，並助長病勢的蔓延，則不乏實驗的證明。

F 氣候

氣候對於抵抗力之升降影響，似為一般流行病學者所共注意。但其間確關係如何，亦殊無人能道其詳。其中大概以溫度及濕度二者之影響較大。變動遽劇之溫度及濕度，足以降低上呼吸道之抵抗力，腸胃之殺菌力，似亦同時降低，腸壁之滲透性，亦可增進云。

哮喘 唐斐禮醫師處方 **唐氏氣喘散**
專治哮喘，咳嗽，氣促，腰背痠痛等症。●老牌子●新方子●效驗●
斷根，通行十年，早已銷行海內外，現貨出售，歡迎各埠批發。大藥房一律經銷，無限供應，衛生署許可藥字第二七八號
唐斐禮藥廠 發行所：南京路慈淑大樓五二〇室 電話：九〇七六五號

青春寶

功效：增加食慾　滋補營養　開胃助化　調整大便
新亞藥廠製造

CENCAL 成份準！無反應！
標準百分之十葡萄糖鈣針劑
震旦鈣
震旦藥廠發行

臨床注射 配尼西林
忘母 應用「意滿勁」 EMULGEN "Lakeside"
功能減少配尼西林注射次數，延長吸收時間，減少病家痛苦，增加醫師便利，說明書及樣品憑醫師簽字承索即寄
美國來蘇藥廠中國總經理 定一公司 四川中路六二〇號

康福大藥房
上海勞合路六一號 電話 九七〇九二號 九五八七七號 電報掛號四二〇七
下列藥廠出品均售：派克．拜耳 羅氏．先靈 永興．咪吔 汽巴．怡默克 信誼．新亞 生化．志衛
各國良藥 零躉批發 運輸報關 航空郵遞
外埠同業需報價單函索即寄

預防中風 海藻晶
佛慈大藥廠製造 西藏路三十九號

西藥部 特價繼續發售：
禮來小牛肝針，禮來葡萄糖鈣針，培那葡萄糖鈣九針，施貴寶維他命一丸，美國I.V.C.多種維他命丸，美國I.V.C.比目魚肝油精液，羅氏乃五種高單位維他命丸，羅氏痛片—四針，散利痛片。其他家用良藥，應有盡有，歡迎參觀。電話九〇六三一號

中南大藥房
地址 靜安寺電車站 電話 36518 37576 33687
定貨價經 早結受整 不調影響 繼續平價 供應
◉良藥補品罐頭食物特價犧牲◉
小聽沙丁魚……$1000.	滿雲可可粉半磅……$1600.
洋房牌咖啡……$3000.	卸司山簽咖啡……$2200.
卸福可可粉……$2000.	三熊牌麥片……$2000.
老人桂格麥片……$3000.	Cut 蘆筍尖19 OZ……$2500.
利培波蘿蜜……$2500.	澳洲杏子醬24 OZ……$2300.
利培什錦水菓……$4800.	Ligo 鮑魚1磅……$5800.
利培桃子……$3400.	合而濃茄汁沙丁魚……$4200.

鐵多力盆……通他彌……托拉帕怪幾
禮來維他命B與C……禮來葡萄糖
合力護僕丸100S油50c.c.……禮來肝針
施貴寶清魚肝油……施貴寶凡軋靈
雅倍維他命C針．片……雅倍葡萄糖鈣針
蘇伯地清魚肝油……司各脫乳白魚肝油

信誼 SINE
莫忘國產良藥
諸多新來製品

佑寧藥廠 UNION STANDARD LABORATORIES
出品各種 血清疫苗 化學藥品
廠址 麥根路二三〇 電話 三一三〇三號

施高鈣片劑 Calfos G.C.C. Tab.
固齒 壯骨 強身 補肺
中國通用化學股份有限公司

良藥 力達 Lederle 美國力達大藥廠
精製良藥 方能力達
中國獨家總經理 回生貿易股份有限公司
南京東路二三三號二〇二．二〇五室 電話一四九三五 一〇一二七

如欲刊登本版廣告請向 駿記廣告社 接洽 地址中正中路六八弄三十號 電話七六七六八

牙醫師一覽
汪公復醫師 齒科 口腔外科 門診上午十時至十二時 下午二時至五時 大同齒科院（合肥路六號）92537
羅鑫泉醫師 齒科口腔外科 鑲補X光拔牙 上午九時至十二時 下午二時至六時 星期停診 中正北二路同孚邨十八號 32318

醫師一覽（姓名．科別．診時．地址．電話）

王炎之醫師　內科 皮膚科　門診上午十一時至十二時，下午三時至六時　在白克路五八四號診所應診；福熙路模範村七號住宅應診，出診預約　診所37278 住宅75731
王冀恢醫師　外科 胸腔外科　每日下午三時—六時　診所：[illegible]　診所38318 住宅79977轉
王國安醫師　內兒科　（門診）下午五時至七時　西門路[illegible]坊一號　83353
王完白醫師　內科　星期二四六上午十時至十二時半、下午四時 西藏中路[illegible]藥房；星期一三五[illegible]　34165
朱琦醫師　內兒科　上午公利醫院，下午四時至七時診所　白克路三七六弄四十五號　81521
李武城醫學博士　心肺科　門診十時至十二時，四時至六時，出診　成都路修德新邨二弄　32141
李志潔女醫師　婦科　門診上午十時至十二時，下午二時至五時，禮拜日上午照常　診址：南京西路二五號（大新公司）即靜安寺路口同孚路中國銀行西首　電話39470
宋國偉醫師　婦女科　上午十時至十二時，下午二時至五時，星期日上午照常　南京西路九九號靜安大樓大華戲院對面　37214
牟鴻彝醫師　神經科 性病科　上午十時至十二時，下午三時至六時　金陵中路（萬山路）西二八三號　83597
佘震醫師　內外科　上午九時至十二時，下午二時至六時　大合路太和大樓二百號　93323
吳一峰醫師　小兒內科　上午九時至十一時，下午三時至五時　南昌路一五〇弄花園別墅十六號　86286
吳軼羣醫師　內科 小兒科　門診下午四時半至六時　霞飛路九〇號 虹橋療養院　住宅70809 診所76328
呂守白醫師　痔漏　上午十時至十二時，下午二時至五時　白克路永年里十六號　34094
周楚仁醫師　皮膚花柳專科　上午十時至十二時在白克路二三四號，下午二時至六時在漢口路六二四號
金百平醫師　內兒科　門診上午九時至十二時，下午三時至六時出診後　嘉興路順興里一弄十六號　77850
俞祖光醫師　內兒科　上午九時—十二時，下午一時—六時　虹口東長治路八八四號　51718 50679
俞笛梅醫師　眼科　門診上午十時至十二時，下午四時至六時　成都北路修德新邨三弄四號　32141
胡芝桐醫師　皮膚花柳科　上午九時至下午六時止　五馬路東方飯店下面　95006
范惠民醫師　內外科　上午九時至十二時，下午二時至五時　西藏路三十八號　97849
范道一醫師　內外科　上午十時至下午四時　雲南中路進賢路一號　90156 68456
徐敏醫師　內兒婦科　（門診）上午十時至十二時　同孚路二二八號　32824 61909
孫又新醫師　內科 戒煙 花柳皮膚科　上午十時至十二時，下午三時至六時　浙江路五馬路[illegible]　98744
孫乃康醫師　內外科　上午九時至十二時，下午四時至六時　浙江中路牛莊路口六九二號　96336
秦如祥醫師　內兒科 戒煙科　上午九時至十二時在寧海路，下午一時至七時在天津路五一〇號　46164 93025
張佑民醫師　內外科 花柳皮膚科　上午九時至十二時，下午二時至四時　西藏南路三六一號　82383
張儀醫師 張磊醫師　內外科 皮膚花柳科　（門診）上午九時起至下午六時　廣東路三號七〇 普慶醫院　電話95699
張慶鶴醫師　小兒專科　門診下午二時至五時，電話約診　中正東路二四五號 鄭家木橋口　89374
張希渠醫師　內科 專治血壓高病　門診下午四時至六時　威海衛路七〇二弄十八號　66156
張博仁醫師　內外科 皮膚花柳科　門診上午十時至十二時，下午一時至六時　中正東路三二七號　98612
凌熾桓 張貽萱醫師　眼耳鼻喉專科　下午四時至六時　南京西路新新公司七〇八號 中央藥房　住宅47099 電話93366
許一峯醫師　內兒科 花柳科　門診上午十時至十二時，下午二時至九時　麥根路七五〇號　39958
許文瑞醫師　皮膚科 泌尿科 內兒科　上午九時至十二時　南京路中央商場樓上　93366
陳天樞醫師　內兒科　上午八時至十一時，下午一時至四時　漢陽路三一三號　72170
陳知明醫師　內外科 婦兒科　門診上午九時至十二時，下午三時至五時　揚州路九〇弄四號　51618
程冠華醫師　內兒科　施診上午九時至十二時，下午二時至四時　大倉路[illegible]三號

費昆年醫學博士　內兒科　下午二時至五時　南京東路[illegible]　95120
黃克芳醫師　內外科　上午八時至十二時，下午二時至六時　雲南中路三四六號　90303
黃日禮醫師　婦產科　上午十時至十二時，下午三時至五時　赫德路[illegible]醫院　84156 91670
馮志寅醫師　內外科　上午九時至十二時，下午三時至六時　天津路二五號　95412
楊永康醫師　內兒科　上午九時至十二時，下午三時至六時　武勝路口[illegible]　36877
楊健行醫師　內外科　門診上午九時至十二時，下午二時至五時　中正中路四〇四號三樓　33245
楊子莊醫師　小兒科　上午十時至十二時，下午三時至五時　[illegible]安樂坊　33008
楊良宏醫師　內外花柳科　上午九時至十二時，下午二時至六時　中正東路呂宋路口　80850
董惠民醫師　花柳皮膚專科　上午九時至下午六時　福州路七二〇號　96475
管中洲醫師　內外科 皮膚科　上午十時至十二時，下午二時至四時　[illegible]四十四號　39547 94497
壽梧青醫師　兒科　上午十時—12時，下午[illegible]　[illegible]　23476
翟其叔醫師　痔漏專科　上午門診　霞飛路貝勒路[illegible]　82881
趙延澤醫師　內外科　上午八時至十二時，晚七時止　[illegible]　81638
劉栖志醫師　內外兒婦科 皮膚花柳 戒烟各科　全日應診　[illegible]　(02)70636
盧叔達醫師　齒科 口腔外科　門診下午二時至六時　[illegible]　61964
蕭一飛醫師　內婦科 戒煙科　上午十時至下午一時　[illegible]　39547
譚守仁醫師　小兒科 內科　門診上午十時至十二時，下午二時至五時　四川路[illegible]　19528
嚴伯涵醫師　內外科　上午九時至十二時，下午二時至五時　河南北路[illegible]　45911
嚴慶康醫師　內兒科　上午九時至十二時，下午一時至三時　[illegible]　85359
蘇曾祥醫師　小兒科　門診上午十時至十二時，下午二時出診　[illegible]　37583
顧子才醫師　內外科　上午九時至十二時，下午二時至五時　西康路[illegible]　22438

屠企華醫師　時間：上午九時至十二時，下午四時至七時（星期日下午停診）　診所：即威海衛路馬霍路口威海新邨十一號　電話：三七六三四號轉接各部
孫克錦醫師　德國漢堡大學醫學博士　皮膚科 花柳科　診所：成都路五〇三弄二號　時間：十時至十二時，三時至五時　電話：三三〇四二

醫院一覽
西湖葛嶺療養院　接洽處：上海南京西路455弄17號　南診所電話60431
遠東醫院　院址：崇德路一三〇號　院長楊顯潮醫師　門診上午九至十二時 下午三時　內外各科　電話八五四六
仁和醫院　院長孫健民　內外科 花柳科 戒煙科　院址西藏南路一九一號中法學校對面　電話八〇七〇二號
父子醫院　林森東路六六四號 康定路一九八〇號　內外科 皮膚科 花柳科　醫師顧文中 顧子才 張祖華 胡海宗

防癆X光檢查
全身健康檢查
上午十時至十二時 下午二時至五時
虹橋療養院 林森中路九〇號
中國保健協會 南京西路九六號
每日同時施行
76328

太同齒科醫院
附設平民牙科部
院長汪公復牙醫師
本院完備齒科光學新器療民 X光電療科學方法以平價服務 為社會服務
鑲牙補牙拔牙 矯正齒牙 口腔外科 X光檢查
院址：合肥路六號（大世界後）電話：二五七三九

仁愛醫院
院長 陸坤豪醫師
院址 長壽路九八五號中山公園西首
主治 內外科 皮膚科 小兒科 產婦科
門診 上午八時至十二時 下午二時至六時 急診 隨到隨診
住院 病室佈置簡潔 取費低廉 護士經驗豐富 護理週到
貧病施診 赤貧施藥

春秋

蘇格蘭詩人 彭思 二百五十年祭

沈立人

今年是彭思（Robert Burns）逝世二百五十週年。這位蘇格蘭的詩聖，爲了他的作品太富於地方色彩和音樂感，常使得崇仰他的人在翻譯時覺得難以下手；因之，在中國，他遠不曾跟其他顯赫的泰西詩客一樣，爲一班人士所熟悉。

他是蘇格蘭地方愛爾村（Ayrshire）的土著，那小小的村落，就因他而成名。在那小村中，現在還留有一座醜陋的茅屋，春秋二季時有無數旅客去游歷，徘徊嘆息於泥石砌築的短牆左近，這就是彭思父親所一手建立起來的，更就是這位大詩人誕生的血地。

彭思的暱稱羅比（Robbie），也是一著名的騷人，他們一家，祖傳下來都是以農爲業。彭思在學校裏只逗留過三年，從九歲起，就開始在田間做活，故而在他後來寫出的好多瑰麗的韻語裏，我們常似乎嗅得出有泥土氣息。他的父親是一被開通的農伕，很期望他的子弟們能得到教育。多天的黃昏或夏季的月夜，老彭思常講些書本上的故事給孩童們聽；同時，母親又教他們唱着種種謠曲。正和其他好多傑出的文豪一樣，他們的天才的所以能薰陶而發揮出來，全賴於家庭間的藝術氛圍。

爲了這樣，彭思便開始對於傳奇和詩歌發生了興趣，不論是在驅車趕集或是徘徊在阡陌上，甚至於就餐時，都時常從袋裏抽出小册子來誦唱。漸漸地，他居然也學會了寫詩，在閑暇時念給鄉鄰們聽，大家都喜悅地稱贊，說他的「山歌」很好聽，很新鮮。

二十三歲時，他父親去世了，他們一家人換了塊土地居住，工作得更勤苦，而他的詩亦日趨成熟。有一次，他偶然用鋤子毀去了田鼠的窠穴，他內心難厭着，因爲冬天已近而那小動物卻沒有了家；他寫了首詩讚揮他的憂鬱，後來他說，從這天起，才決意做一個詩人。

他在二十五歲時遇到他未來的妻子愛默（Armour），這時他想到西印度去探稿，他大胆地出版他的第一本詩集，結果，爲了報酬的菲薄，他只能到愛丁堡去，在那詩人叢集的城市，他很快地得到歡迎，很快地露出頭角，很快地成名，一連又印行過二本詩册。

愛丁堡的朋友們介紹他一職業，是當邊境的收稅吏。他的新生活使他經常地策馬馳驅，往來於人跡罕見的荒域，他常常在黝黑的夜裏穿林越嶺，冒雨戴雪，但他的詩真亦愈增愈厚了。後來，他墮落了，他陪同一批下流的朋友們儘在酒店的地窖裏虛度荒唐歲月；他未嘗不想振拔，然而在每次他經過長途的斐嶠莽突後，他只有在那迷漫着烟霧的屋頂下，才能找得一絲溫暖和欣愉。終於他失去了他的健康，這對於整個世界是何等可惜的損失啊！也許因爲生活的反常或太憧得憂鬱，任何偉大的詩人都是短命的。雪萊祇活了三十年；濟慈在人間遊歷了二十六個春秋；即是愛倫坡，他的吟詠生涯亦僅不過四十載。彭思死的時候，他才初度過三十七歲的生日，這段短短的期間，滿是愁悶和掙扎。

詩人對死，似有預感。雖然他還使三十七歲的壯年，他已意識到死亡的臨近。在一個冬天的夜晚，他跟往常一樣與伙伴們圍坐在酒店裏，忽然他說：「好友們，我將死了。」一朋友都用了奇突憐惑的眼光看着他。他拖着沉重的腳步，默默地走回家去，但是他並未抵達家門，行至半途，竟假的接受了死神的邀請。

藝術術語誌

馬超英

民衆藝術 德語爲Volkskunst法語爲L'art du Peuple，「民衆藝術」有三：一是從民主主義及社會主義的思想而來，一是厭棄頹廢的中產階級藝術，一是爲了新興民衆。尤其是新興階級所產生的新藝術，主張所謂與的藝術是把民衆的悲歡，欲求，信仰集於個人生活的焦點而燃燒着的。羅曼羅蘭（Romain Rolland）就是這種主張的代表人物。

拜金藝術 英語爲Mammonart是對於金錢崇拜的意思，爲黃金而藝術的一種傾向。在資本主義的社會組織裏面，一切的東西，藝術也不能例外，無疑地都有成爲商品的可能性。美國文藝理論家辛克萊（Sinclair Upton）對於這點，有明瞭的解剖，在他那一本很著名的「拜金藝術」的專書中。

三廿河三十包

葉勁風 45

「糟糕！」我關照了○四號幾句話，便趕着往路局電廠跑去。到了山坡下的路上，見果然是長辛店鎮上的人，背的扛的，都是大包小裹，往廠裏走去。問起來，都一口同音，說是日本鬼子要打過來了，預備在廠裏暫時躲避一下。

「大嫂」我在鼎元門口碰見鼎元的太太，「這是怎麼說？……誰叫這些人往廠裏搬？……」

「誰也不知道！」她驚詫得很，「鼎元精神好些，還沒躺下，您請屋裏坐。」

「這可熱鬧哪！」鼎元確比早上精神好些，「您聽，鬼子的砲火，好像沒花錢買的。」

這時砲火很緊，每次砲彈落下，轟的一聲，廠裏的窗格門框都震得扎扎的亂響。幾個孩子都坐在屋角，狂睜着大眼，豎起了耳根，好像亦知道這砲彈落在什麼地段似的。大姐姐梅君也坐在弟妹們一起，兩隻小手捏得緊緊地。

我告訴鼎元，廠裏的地位，實在不佳；萬一情形不對，這廠就是一個進攻的目標。況且鎮上的人，都往這裏團集，尤其不好。

鼎元很鎮定的沉思着；也不知他做的鎮定，還是裝出來英國紳士風味。

「這也無可奈何」他慢吞吞地說：「廠長不在這裏，鎮上這些人，與廠裏的工頭管事，多少帶着些親戚朋友關係，一個來，就不能不許第二個來，您說是嗎？……至於來了之後，究竟有什麼好處，也許沒人說得出。……」

我問他有沒有意思往外挪。他說「實際上怕辦不到；沒有地方去，並且挪去挪來，也挪不出長辛店的圈子，除非馬上到軍隊去投効。希望身體復元，早點去投効。」我看說去說來，說不出一個具體辦法，祇好把談話結束。

梅君送我到門外，緊緊跟在我後面。我叫她不必客氣，回去侍候爸爸，照拂弟妹要緊。她祇是默默地跟在後面走着，好像沒有聽見我的話似的。走了幾步，我覺得奇怪，因爲平日她並沒有這一類的舉動。看看快到廠門的大路上，我便停了步，問她可有什麼話要說？

在朧朧的星月光下，她穿着家常的一身淡藍褲褂，倩倩的影子，好像隨着微風飄動，搖拽不定。勻停的一副輪廓，從模糊的樹林陰枝，和淡薄的月影下，襯托出來，雖很飄忽，卻極有風緻。

「伯父！」她的聲音細得不可再細，然很清析，「您有功夫，……」轟的一聲，又是一個砲彈，在不大遠的方面落下炸裂，她都震動着，廠屋門窗上的玻璃，也隨着砰的一聲回響，把她的下半句話掩沒了。

「我有功夫，當然要常來看你們的。……」我揣想她的話因，給她安慰着「你……」

「我……害怕！」她低下頭，聲音有些哽咽。

「怕什麼……孩子？」我想壯壯她的膽量，但又想到這句話，說得不近情理。她，一個才十七歲的女孩子，陷在這麼一個可怕的環境中，父親又病在床上，一家全是婦女小孩，要說不怕，簡直不可能。「怕也無益」。我祇好拿不相干的話安慰她，勸她照拂弟弟妹妹，早點上床，答應她明天一早來與她爸爸商量辦法。

自由車競賽（木刻） 英Ethelbest White作

流亡小記・黃陽司車站

石默

列車開進了黃陽司——這個湘桂路上的小站，緩緩的停了下來。這時正是五六月的天氣，太陽像一把高張的火傘。人們懷着焦灼的心情，從車頂上，從車窗裏爬了下來，鑽進車底下去，敞開衣服乘涼了。不管是怎樣陌生，大家也彼此殷勤的問訊着，打聽衡陽是否已經失守的消息。

車站是一片喧嘩。我夾在人群裏面，從擁擠的這一端踱到另外一端，尋找一點可以充飢的食物，我的頭被太陽曬得有點昏眩了。我抬頭看那列靜靜的火車，黑黝黝的躺在那裏。人們在他的身上爬下來又爬上去，走過來又走過去。

這時候，太陽漸漸的向西方落下，對面的天空，顯得更遼遠而美麗了。隱約的傳過來兩聲汽笛以後，那方升起了捲捲的一縷黑烟，大家抬起疲倦的眼睛望了一望，知道又是一列火車拖着一批難民向黃陽司駛來，心裏想着：「衡陽不知道到底怎麼樣了？」

我踱到附近一個小山坡上寂寞的坐下來，看那一列火車，冒着黑烟，漸漸駛進了車站。我們忽然發覺，這一列車駛到我們停車的這一股軌道上來了。大家立時揚起驚慘叫嚷起來。人的聲音像波濤怒吼一般，人的手臂像樹林裏迎風搖曳的枝椏，淩亂的揮動，但火車在軋軋的機械聲裏，沉重的駛了過來，沒有給人們一點猶豫的時間，「轟」然一聲，碰在我們的車廂上。

突然一片寂靜，像無邊的大海裏的一個巨浪迎風豎立了起來，然後向岸旁的岩石上猛的砸過去，轟然一聲後的一個極短時間的寂靜，接着嘩然一片水拆夾着墜落的岩石粉碎的跌落的聲音。人們的哭喊隨之而起了。在車廂下乘涼的人們，驟斷手的，驟斷腿的，從車廂上震落下來的人，又墜在他們的身上，有的暈厥過去了，有的已經停止了呼吸。妻子抱着孩子在尋找她的丈夫，她瘋狂的跑過幾個車廂，一眼看見她的丈夫正躺在血泊裏，她一聲尖叫，像一個巨大的鐵鍊沉重的壓在她的背上，應聲向前倒了下去，壓在死者的胸脯上面，孩子扔在一旁。車站裏有人提着手杖踱了過來，看看火車上運來的那部華貴的小汽車，沒有碰壞，不注意的向漫長的列車兩旁的死傷者掃視一眼之後，提着手杖踱回車站去了。

號啕的哭聲漸漸低沉下去，在夕陽裏，車站的草坪反照出一片暗淡的微光，只有一片低泣夾着喃喃的聲音。我們默默的爬上車去，但今天的火車不開了。我從窗中探出頭來，黝黑的黃陽司車站，已蒙上一層淡淡的月色，這時候頭上隱約的傳來馬達機聲，天空最高處的白雲裏，掠過四片銀翼，我忽然圓過頭去，一顆亮星拖着長長的閃光的尾巴，在黑暗的高空劃一道弧，消失了。旁邊一個客人喃喃的說：「衡陽恐怕守不住了，敵人去偷襲零陵的飛機場去了呢！」

若要小兒安 務須注意積與疳

唐拾義疳積散

注意之道如何？日不時與服一劑，是也。此散乃消積除蟲兒科專藥。凡小兒有面黃肌瘦，食慾失常，睡眠不安，多啼易怒，肚痛肛癢，磨牙挖鼻種種疳積發生者，投以此散，蟲除積消，恢復健康可操左券焉。▲藥房均售▼ 中正東路唐拾義藥廠發行

經濟部蘇浙皖區特派員辦公處公告

本處奉經濟部訓令於九月底結束茲定於本月廿八日起停止收文除呈報外特此公告

特派員 張茲闓

中華民國三十五年九月二十六日

婦科 郭太華 女醫師 診所 常德路一八二號 診時 下午二至五時 電話 七二四七五

中西大藥房 福州路山東路口 歐美藥品 原料香料 門市批發 一律從廉
胃鑰 止胃痛 治胃病
金嗓子保喉片 抗禦病菌 消除喉症
仙女潤髮香油 著名化妝品 特別大贈送 購二千五百元送一瓶 購一千元送一瓶
紅十字 百花露香粉 購二千元一盒送四百元一盒
痰敵 止咳 防肺癆
哪威清魚肝油 特價每瓶服半月每日祇化二百元

密切注意 上海各廠聯合大贈送 大本報讀者獨享利益 詳細辦法見今日本報啟事

七重天 上海最高食府 唯一宴樂勝地 ·每晚舉行· 特殊精彩表演
環境 招待 烹調 選料 極精美完備之能事 ★營業時間★ 午夜十二時止 永安新廈七樓 電話：九〇〇三〇 九八三八七

皇后大戲院 電話訂座 92464 97777 客滿暫停售票
·連日客滿（空前狂滿是有苗頭）·情節串演·
譚富英 楊盛春 顧正秋 張正芳
今晚雙齣初演武戲
楊盛春 哈寶山 林秋雯（施公）（小姐）（天霸）（褚彪） 張張 譚富英 顧正秋 張正芳 李少春 （張嫗）（張佳） 賈松齡 …… 大八蜡廟 ……（落馬湖？）
遍身上下武三功的用力花面打前有 …… 見大人入和的場 ……
顧正秋 譚富英 張正芳 孫盛文 （生春）（流月）（王華）（王道） …… （大金榜）（御碑亭）（團圓樂）
楊盛春 郭元汾 （高沖）…… 挑華車
明晚准演三大傑作
譚富英 郭元汾 程少餘 劉世昌 （飾）…… 奇冤報（全本）
顧正秋 孫妙香 王正陽 …… 女起解 玉堂春
楊盛春 張正芳 …… 大翠屏山
座價（注意）$18000. $7000. $13000. $5000. $10000. $5000. $8000. $2000.

黃金大戲院 84114 連夜客滿 今夜請早
（預告）（名劇）（歷史） 全部西施
言慧珠（平劇皇后） 遲世恭（青年鬚生）（通力合作）
今天夜戲 各界要求 提早復演
言慧珠 遲世恭 李鴻金 （前後公主中部四郎宗保）…… 芙蓉草 …… 四郎探母（坐宮盜令起回令求情止）
（俞振飛 劉連榮）（臨江會） 李金鴻 王富英 （楊排風） 曹慧麟 …… （鐵公雞）
明夜特煩傑作佳劇
言慧珠 言少朋（小百歲）（劉連榮）（俞振飛）（貫盛吉）（李金鴻） 不常演 全部 百鳥朝鳳
遲世恭 …… 托兆碰碑 劉正忠 林沖夜奔 小放牛
座價 $9000 $7000 $5000. $4500 $2500 $1500 $1000

中央信託局代理出售蘇州敵偽物資財產委員會第十六次標售敵偽物資公告

蘇代標字第十六號

物資名稱 （1）蘇州十擔紗廠布機鐵皮等碎鐵……（2）太倉……等（詳清單）

看樣日期 九月廿八廿九日每日上午……

開標日期 十月一日下午二時

投標日期 十月一日十二時半止

開標地點 蘇州觀前街中央信託局內

中華民國卅五年九月廿五日 附註投標須知物資清單可向中信局蘇州辦事處領取每份五百元

蘇浙皖區敵偽產業處理局標租卡德浴室新開旅館公告

滬逆標字第一號

……投標……中華民國三十五年九月二十六日

中國石油有限公司上海營業所

爲蘇浙皖區敵偽產業處理局委託標賣塘山路倉庫敵偽油料公告 標字第二號

物資名稱：機油 火油 黃油 酒精 燒酒 空桶等

看標日期：九月廿五 廿六 廿七

投標日期：九月廿七 廿八

開標日期：九月卅日下午三時

本所地址：上海江西路一三二號

注意：本次標賣各項物資於開標時先行公佈底價

行政院物資供應局招商承辦卸運物資公告

運字第二號

本局現有物資一批招商承辦卸運凡本市駁運業及運輸商號有意承運者可向本局儲運處（中國銀行二樓二三七室）索閱投標須知及報價單依照規定辦理投標手續並定於九月三十日下午二時在本局開標特此公告

中華民國三十五年九月廿五日 局長江杓

行政院善後救濟總署標售第三批罐頭食品公告

標售字第三十三號

茲有下列各種罐頭食品公開標售 （一）蘋果（Canned Apples）約三千六百箱每箱六聽每聽六磅裝 （二）文旦橘子混合汁（Grape Fruit & Orange Juice）約二千六百箱每箱十二聽每聽一磅半裝 （三）檸檬粉（Lemon Juice Powder）約一千八百箱每箱四十八聽…… （四）橘子汁（Orange Juice）約二千箱每箱十二聽每聽一磅半裝 （五）咖啡（Coffee）約三千箱每箱六聽…… （六）波蘿蜜汁（Pineapple Juice）約一千餘箱每箱六聽每聽八磅裝 （七）文旦汁（Grape Fruit Juice）約八百餘箱每箱二十四聽每聽二磅半裝 （八）蕃茄醬（Tomato Paste）約二百餘箱每箱二十四聽每聽一磅半裝 上列各種罐頭食品如願標購者可於九月二十八日前至福州路一二〇號本署物資購銷總處索閱投標須知及小樣開標日期定於九月二十八日上午十一時舉行特此公告

中華民國卅五年九月廿一日

行政院善後救濟總署標售木板公告

機字第十六號

茲有下列各種木板分六組公開標賣 （一）1"×2"約六五〇塊保證金一百萬元 （二）1"×3"約二·四七八塊保證金二百萬元 （三）1"×4"約二·六〇〇塊保證金二百萬元 （四）1"×6"約四二·〇三三塊保證金五百萬元 （五）1"×8"約三一·八六…… （六）1"×8"……口板約二·一五五塊保證金四百萬元 上列木板堆存於外灘浦……凡願標購者可於規定日期內至福州路一二〇號儲運局內投標人應一分組投標標購繳保證金須付銀行本票定十月二日下午三時收齊標函即時開標如願標購者……物資購銷總處接洽特此公告

中華民國三十五年九月廿六日

交通部郵政總局駐滬供應處招標公告

第八二號

本處需印國內匯票資例彙編四千五百本凡願承印者須於三十五年十月一日前至膠州路三三二號本處領取標函標函於十月二日下午五時前截止收受翌日開標

處長 巴立地

上海市工務局爲建築嘶站廠房工程招標公告

公工佈（35）字第146號

本局茲招商承攬蘊藻浜日暉港口嘶站廠房工程凡在本局登記営有水下建築經驗之甲等營造廠商有意投標者希於九月廿八日前向九江路一〇三號本局溝渠工程處二〇九室繳納圖件費憑據至二〇四室設計課領取標單圖樣等件並定于十月一日上午繳納押標金同日下午三時半在漢口路本局會議室當衆開標特此公告

中華民國三十五年九月二十四日

局長 趙祖康

上海市衛生局清潔所公私廁所包商興記公司緊要啟事

查本公司承包本市公私廁所清潔事宜茲奉當局核准便紙每張改售五十元自六月份起比例追增捐額及補加保證金並不得售紙倘敢營私舞弊依法懲辦本公司除已遵辦外特此通知各公私廁所售紙人知照（前已由本公司分發通知各售紙人）限於五日內前來洽商（合再登報通知）各公私廁所售紙人務於登報日起五日內攜帶名章及保證金收據至本公司事務所洽商辦理否則即作爲無意繼續售紙論特此通知

興記公司啟 九月廿七日 事務所中正路58號 福建

傑否遜總統輪 "PRES. JEFFERSON" 定於十月二日開往舊金山·洛山磯·（經天祐口）有貨裝運請速接洽

美國總統輪船公司啟 廣東路五一號 電話一五三〇九

"NON-PAREIL" 輪 定於十月八日開往舊金山·洛山磯·波特蘭·紐約 有貨裝運請向貨運部接洽

美國總統輪船公司啟 廣東路五一號 電話一五三〇九

研究日本問題的專門雜誌！ 日本論壇 第二號出版

日本民主之路……全漢成 一年來的日本……（投降一年來之日本概說）…… 一年來的日本政治……九如 ……日本經濟的……林煥平 ……日本的民主運動……曹成修 ……日本文壇……史存直 ……日本教育問題……松田 小說……

每冊一千二百元 改造出版社印行 哈同路……號

大華輪 船　每逢星期四十時開往寧波

長興輪 准於九月廿八（星期六）晚開往漢口 沿途 南京 九江 ……
船泊南市四號碼頭（今天全日售票） 售票處廣東路93號電話一二九五〇 三北輪埠公司

茂利商輪總局船期公告
船名 開往地點 起碇日期
茂泰……舟山海門……本月二十八日下午二時
茂利……舟山海門……十月一日下午二時
因避風改期 船延

大中拍賣行 受中央信託局委託 聯合 益中拍賣行 瑞和洋行 魯意師摩洋行 拍賣公告 怡一拍賣所 通孚拍賣行 （第二〇號）（會售壹字）
茲定于今日九月二十七日上午十時在……

爲「台灣療肺新藥」謹向肺病患者道歉啟事
敝號上月由台灣運來療肺新藥「使他肺安定」Stepheranthin 片兩種因初次試銷來貨不多故甫經運到即銷售一空致使本市遠近之顧客及外埠來函購買者咸抱向隅敝號深感不安爲歉今次二批新貨業已運到奉告肺病患者欲購從速以免再爲捷足者所得是所盼禱 民衆藥房啟 上海 電話購貨隨接隨送一合可以送到府上 福煦路西…… 電話 六一一五二

勝利漆布廠啟事 本廠無涉 各廠商號注意是幸 本廠工程師張股東周恩和君另圖發展辭去職務及一切關係此後對外往來概與經理部無涉

肛門病 劉立志醫師專 診所……住宅……下午一至四時 九至十一時 電話……

朱少雲瘰癧丸 瘰子頸藥良 各大公司藥房均售 總發行所 克路永年里

轟動劇壇 俠情名劇 出世

上海市越劇業職業工會 爲籌募福利基金發起義演 假座 皇后大戲院 地址：西藏中路三馬路口
於九月二十八日早場十時至一時
以姓氏筆劃爲序 丁兆豐……四九 玉牡丹……梁夫人 尹桂芳……梁山伯 邢竹琴……祝英台 竺水招……祝英台 金月樓……梁山伯 許瑞春……梁員外 紅拂女……人心 孫紅英……賓婆 傅全香……祝英台 錢妙花……祝公遠
全部梁祝哀史
二十七日上午十時至下午三時假座勝利電台播送節目 開始售票 電話93918 週波1260 售票代價處 九星大戲院 皇后大戲院
票價 樓下 $15,000 $10,000 $5,000 樓上 $10,000 $8,000 $5,000

中國 今夜 八時 獻演 今天夜場……
香水洗浴滿場香噴噴 大開打新出手

請看如此搭配 敢誇獨霸全滬 找不出第二家

共舞台 電話84808 今天 夜場 准七時
滿園春色 金山寺 …… 第三集 七劍十三俠
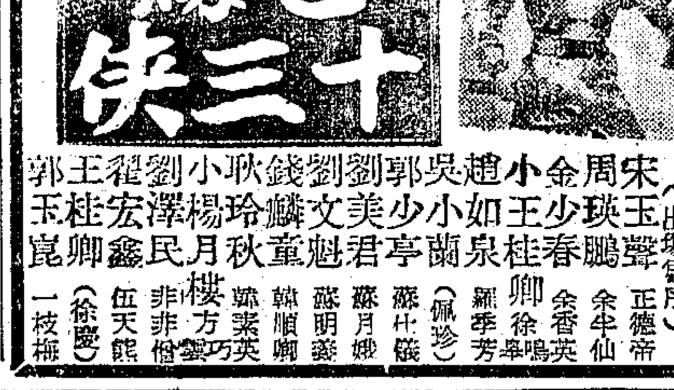

寶劍雙進鞘 堂堂陣容 精銳彈硬
宋周金小趙吳郭劉劉錢耿小王翟郭 ……

大舞台 今夜繼續半價 三集 三俠劍 白玉艷 陳筱穆 …… 全部李存孝

天蟾舞台 空前未有 浩大陣容 今夜重登台 勞必轟動上海人 ……

周醫師 白濁 小 下疳 橫痃 醫費三萬元

自由談

凋殘

少夫

據說軍事學家楊杰，現在住在重慶南岸，過着一種與世相遺的獨居生活。他皈依密宗，談禪辯玄，他很少在公開場所出現，一兩個月難得過江一次，甚至訪問他的客人也很少。

我想起了羅曼羅蘭在一九〇三年他的「貝多芬傳」序言中所說的話了。他說：

「人生是艱苦的。在不甘於平庸凡俗的人，那是一場無日無之的鬥爭，往往是悲慘的，沒有光華的，沒有幸福的，在孤獨與靜寂中展開的鬥爭。」

這一代稀有的軍事天才，爲什麼如此離羣索居，隱遁避世呢？我們是不能從表面上相信他的皈依密宗，是他生命才華的無聊的凋殘。他在修鍊（並非祇是宗教上的），他在鬥爭，他也在等待！因爲，像他那樣的一個人，任何方面是不甘萎謝的。

然而在孤獨與靜寂中的鬥爭是艱苦的。

許許多多天才在無聊的凋殘，楊耿光先生的遭遇來生活，也不得不令人在擔心。

吉普車，我們向你求饒！

開吉普卡的大爺們，坐吉普卡的老爺們，主管吉普卡的大人先生們；我跪着向上帝一樣的，向你們請求：

車在路上跑的時候，放慢一點，不要把民命看得連狗屁都不如，橫衝直撞鬧着玩。要說出風頭罷，有一部吉普卡開開或坐坐就够出風頭了。何必這樣毫無理性？前天（二十一日）我們一個老工友陳裕生，騎自行車回家吃飯，走到瀋陽路小菜場附近，被一輛吉普卡自後面加速度開來一撞，車壞（自行車）人傷，腿骨折斷。該吉普卡則一逃了事，不知所之。現在陳裕生睡在滬東醫院裏，痛苦萬分。試想在人多熱鬧的地方仍是如此，其他可想而知。據說，大多開吉普卡的穿帽子衣服當照會，其架駛技術可知。爲什麼普通汽車闖禍較少，出事總常是吉普卡？這個責任在管理交通當局。第一要他們照規定速度行駛超過速度應絕對處罰！不管他多大的來頭都要嚴辦！第二見吉普卡就檢查他們的執照。我想多少有點效果，想起從前上海工部局的車務總巡司卜靈葉而，他的汽車號碼是九號，走在靜安寺路西摩路口，巡捕擎手不及停車，便處罰了一個擎手不停的過失，他照樣接受。外國人服務規則精神真叫人佩服！其實，這在外國本是平凡事，是應份的。不料這在中國竟是希奇罕見。有吉普車的大爺，老爺，大人先生們！將車行的速率減慢一點！免得闖禍！不要以爲你可以桃之夭夭，說不定會再撞上比你更強的十輪吉普卡，那你就沒那便宜了！（驕）

當心誘惑

友人俞君於前星期獨自到某電影院去看電影。剛看到出神時，瞬坐的一個女子用手臂碰碰他，對他說：「今天好冷呀！」他不說什麼，只跟那女子點了一個頭。過一回，那女子又說了：「冷氣開得太大了，你摸摸我的手看多冷！」一邊說一邊就伸過一隻手來，握在俞君的手上，因爲俞君並不把她的手推開，她就得寸進尺的把另一隻手也伸了過來，且把身體靠在俞君的身上說：「我有點不舒服，你讓我靠一回兒罷！」那女子裝束很入時，看上去很漂亮，俞君並未拒絕，讓她靠上，把自己的手當作了熱水袋讓她烘手，及至快散場時，該女輕聲對他說：「我今天多喝了汽水，要到廁所裏去，等同散了場，你可否到女廁所門口來找我？」等到散了場後，他馬上去廁所門口等，等了好久也不見那女的出來。他有些不耐煩了，舉起手來看錶；誰知，手腕上的錶已不翼而飛。再一看，手指上的戒指也不見了。楞了一下，他才恍然大悟。原來手錶跟戒指都給那女的在「烘手時」偷去了。到那時他不得不佩服那女的高妙的偷竊本領，也不得不怪他自己，爲什麼一點也不能抵擋女人的誘惑，爲什麼竟會無知無覺到這步田地，連手錶戒指給人家脫了去也不知道。除了怪自己外還能怪誰呢？他只能自認晦氣。於是吃一次虧學一次乖，他說他以後一定不會再上當了！

親愛的讀者：當心！這是上海！（又娟）

秋聲

上至施先生，下至施家娘姨，老小貴卑，一共八仙，湊滿兩桌，夜夜打個子夜不休，全家都在「西」「風」裏。在下一襲遠年陳褲，前後皆破，補無可補，却談不上「九月寒衣未剪裁」，只因爲幾年來未嘗一唔我纔也，於戲！（ＷＷ）

新聞人物 外交耆宿 善辯能言的政治家 王正廷

征凡

最近從菲律賓歸來的王正廷博士，原是大家耳熟能詳的名字。他是中國外交界的耆宿，擅於詞令；只要看他從菲國來後對記者發表的宏論，（見十八日本報）就可以見到他談吐的健旺。

王先生是浙江奉化人，與蔣主席是同鄉，幼時兩人就甚爲相契。他生於光緒八年七月二十五日，比蔣主席大五歲。在蔣主席的私札日記中，時常提起「儒堂」（王氏別號）。主席給蔣經國，蔣緯國的家信中，也老提起「王家伯伯」。

老革命

王氏參加革命甚早，在東京留學的時候，由國父親自介紹，加入同盟會。嗣後赴美游學，結識了許多革命先烈。宣統三年，得耶魯大學文學碩士歸國，正值武昌起義，便追隨黎黃陂，任湖北都督府外交副主任。從此從事政治生活，他先後担任的職務，計開：

工商次長兼代總長，參議院副議長，巴黎和會全權代表，外交總長，國務總理，財政總長，關稅會議委員長，中俄會議督辦，隴海鐵路督辦，國民政府外交部長，駐美大使，……現在還被選爲本市參議員之一。

辦外交

辦弱國外交尤難，王氏就任外交部長，正值日寇發動侵華攻勢的時候；萬寶山事件未了，東三省遽被强佔。當時的中國外交部做所謂「忍辱負重」，而外界却甚多不諒之詞，王時幾成爲衆矢之的。因此，在民國二十年九月二十八日（距九一八事變後十天），有中央大學學生一千七百餘人，擁入外交部，王氏竟遭了毆打，鬧得全國轟動。

王氏是中國辦理外交的第一人，革命政府正式成立時，十二省代表集合在武昌，在漢口英租界順昌洋行內開會。當時王氏任職湖北都督府，因爲比較與外人熟悉的緣故，便公議請王氏辦理外交制憲。外交制憲在中國，還是破天荒的事情，毫無成規可循，只有學美國的樣。據說王氏最初辦外交，很得力於勞倫斯著的「國際公法原理」一書，而這本書還是輾轉從一位美國教士處借得來的。當時的制憲，也是以美國憲法爲藍本，不料制憲完成，却少了「權利與義務」一章。原來美國獨立告成後所制定的憲法，正少了這一章，後來補在最後的修正案中。王氏與其他兩位制憲代表，當時與馬君武，因是時事務倥傯，不及細擇，亦是一段趣話。

王氏從政到現在，算來已有三十五年的歷史，而他的精神，他的談吐，分外的顯出他的豐富的經驗與見解。

連環漫畫 三毛從軍記（一一〇）

張樂平作

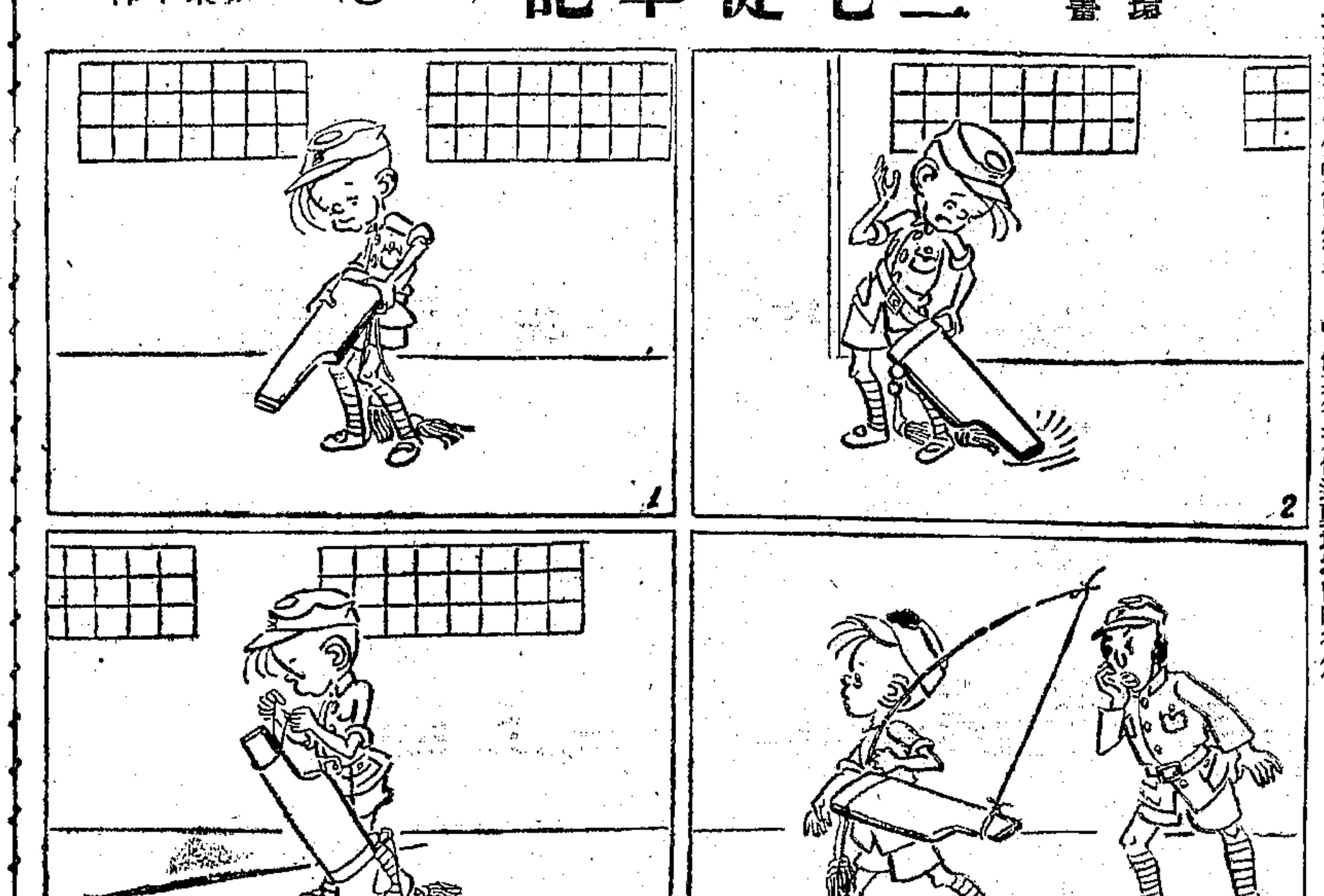

美國人噱頭 ·趣味雜談·

小館子

美國各大都市如紐約，芝加哥等地，偏設小館子，其名謂之Speakeasy，取費低廉，便利男女作密談。滬上餐館林立，但定價昂貴，而小館子，甚且積垢盈寸，令人望而却步，如能一改良，對於痴男女，或可多做一筆生意也。

標新立異

著述家撰寫一書脫稿後，對書名不惜費盡心血，藉求貼切完美。美國人崇尚新奇，所題書名有用口頭語者，如「不太淺，不太深」，「每只牡蠣有珍珠」，「你的孩子和我的」，有以古怪炫人者，如「生角的年輕人」「黑眼女人奇案」。亦有用字較謹嚴者如「餐後故事」，「邊城烽火」，「和平將軍」，「恐怖之翼」等。最妙者有一位喚做盧德徵柳，係美國門斯的作家。他寫的一本小說，喚做「我愛你，我愛你，我愛你」！

挖苦

美國劇評家，對於不滿意的戲劇，批評苛刻，例如號稱爲最聰明的評論家故亞西容夢特氏，看了一次歌舞劇的表演後，稱劇團主人：「似乎忘記女人的膝蓋是肉體上的關節，並非一個黃昏的娛樂」。

另一批評家，對某劇發言謂「佈景很美麗，可是演員擋住了我的眼綫」。極盡挖苦之能事。與此相類者，又有刻薄的劇評謂「戲演得很不錯，可是座位太差了，面對舞台的正面」。（許靖手）

絕頂自私

索

「守秩序，守秩序！」希望上海交通改善的人，都這樣喊，而且喊了多少次了。九月九日以後，政府化了多大的決心，交通警員們盡了多少的精力，走路人寄以多大的殷望，大家莫不都爲了要使上海像一個够水準的都市，也爲了人們自己的安全；但是，不知道什麼劣根性使這批不守法規的人，失去了人性，車子總是不肯一個跟一個，大家亂來；原子老虎（吉普卡）目中無人，草菅人命。不知什麼時候才能叫他們拿出良知，承認每個人都有生存的最低權利。據說廿一日，一個原子老虎在瀋陽路撞傷了一個工友，竟然喪心病狂，不負責任，失盡同情的天性，一逃了之。如果這開車者，還遺留些微的人性的話，他應當痛恨自己當時的絕頂自私，極端狠心，毫無人性，而向該管警局自請處分並親自向傷者道歉，賠償醫藥費。這樣子，才是一個光明磊落的中國公民！那位擴禍脫逃的司機：我們期待着你這勇敢坦白的行爲！

兒童婦女精神饑餓 連環圖畫如何改良

「連環圖畫」問題，早就有人討論過了，他給與兒童甚至成人婦女惡劣的影響，是不用多說的。我最近走民國路看到有一小間門面，內面排滿了密密層層的連環圖畫，夜晚電燈燃亮，許多婦孺坐在矮凳上聚精會神的閱覽，宛然是一個小型的圖書館。

正因爲連環圖畫內容不外乎淫盜和神怪，所以看的人在不知不覺中裝了一腦袋希奇古怪的東西，而這些希奇古怪的東西，在某一個時期會發生作用，（就是中了連環圖畫的毒）例如過去兒童入山求仙和這次北京路血案的事件，都是中毒之後的反應。

但是我們將一面禁，取締連環圖畫遠在抗戰前就有人呼籲過了，爲什麼不能實現呢？倒並不是內政部有什麼准許證，禁止不了；而實實在在因爲牠擁有廣大的讀者，兒童和婦女成爲連環圖畫的愛好者和擁護者。他們雖然智識淺薄，可是同樣需要精神食糧，然而我們的文藝家忘記了他們，艱深歐化的詞句讀起來有如天書，不是他們的智識程度所能了解。我並不是擁護現在的連環圖畫，而是說：現在連環圖畫雖要不得，不過一旦取締之後，兒童和婦女的讀物在那裏呢？我們的文藝家應該低下頭來看看這些渴需精神食糧的大批的婦女和兒童，利用連環圖畫的形式把科學常識，抗戰英雄故事，歷史上的名人奮鬥史，……這些新新的題材注射進去，使連環圖畫變成指導兒童婦女走向光明大道的教育課本。

連環圖畫的形式本身無罪，有罪的是藉連環圖畫的形式進淫盜神怪的內容；我們不妨反過來拿舊瓶裝新酒，以連環圖畫的藝形式裝進科學道德藝術的新內容。這樣更容易把受毒的連環圖畫的兒童和婦女爭取過來。爲了救救中連環圖畫毒的婦女和兒童，除了消極的取締外，我更積極的呼籲文化人注意這個問題，動手爲民衆服務，——創造有血有肉的新連環圖畫！（何力平）

大光明　今天獻映　凱歌儷影　具必死之心　方利亨　達琳瑪　奧哈拉　流血　流淚　流汗　忍痛　忍渴　忍辱

國泰　今天獻映　以生命博取金錢女人　亞倫賴德　厄運奇逢　一身是胆　一落大派

美琪　今天獻映　卡萊葛倫　約翰茄斐爾　大胆地闖入東京灣　直搗東京

美琪大戲院　下期映　茂文陶格拉斯　合歡花　闊婦人迷戀窮光蛋

南京　勞萊哈台　跳舞大王

胡調六百四十六　門檻精　全部出色

課報敢死團　空前驚險無敵巨片

都城　今天　秋安　寶萍　當差的妹妹

新光　今天　環球公司滑稽巨片　噱頭英雄

新光　下期　玻璃姑娘　一百分的刺激

金都　今天　塵世樂園　五彩探險獸片

大上海　鐵騎俠　黑衣大黨　黃天霸

美華　今天　化身妖魔　恐怖刺激巨片

夢重溫　鳳蘭小史　千里良緣　吾土吾民　蘭心　今天重映　隆重獻映

紅騎大俠　硬漢痴情　賊頭鬼腦　嘉會良緣　小鹿斑比　美洲英雄傳　秦香蓮　故城風雲　火車（諜）殺案　亡命之徒　卡薩布蘭加　泰山楚霸王　瘋狂世界

清宮外史　第一部：光緒親政記　今晚八時隆重獻演　反攻緬甸　怪手大盜　鐵騎俠　黑衣盜　電波　火網　藍橋斷魂　姊妹花　啼笑姻緣　機器人　猩猩王　山隱身　集翻虎　大家庭　雨夜槍聲　最後五天　虎膽雄心　血濺芙蓉　櫻花舊夢　董小宛　志忑婦人　玻璃女郎　王老虎搶親　不勝其收　國際

不了情　九星　秋海棠　國泰越劇院　曉風殘月　明星　凄涼遼宮月　同樂劇場　啼笑因緣　金國　白板對煞　聯合大會　分類廣告　注射　聘請

顯微鏡　測量儀　打字機　六合公司高價徵求　第一威德出品　徵求口琴　徵求派克筆　派克鋼筆　徵收　西藥　各國西藥　台灣藥房

爲意賣溝緊事　警圖管田要　告盜計產啓　木器　合利西藥買賣行　鼎康西藥行　上海地方法院公告　聲明　新建區及召租房　洋房出售　瑞和洋行　糖菓廠　洋房　公寓　寫字間　百樂門　裝修班招生　函授班　蘇少秋　櫥窗　生財　大櫃　發電機　流店　住宅　廠房　堆棧　廉讓

無線電　廉價風琴　科藝　兩江汽車運輸公司　T.42943　美國名廠 Vitamin c Amp. 100mg. @1500 Tel. 14146　專營代客買賣各國西藥　頂好玻璃雨衣　根記時裝商店　買賣味粉　天成帽廠　西樂青片　磷酸　家俱廉讓　雄維世蓋　李立　洗種福堂　嚴德大堂　鄭蘭福堂　同昌車行　三田　葡萄糖　橡皮子宮帽節育膏　課桌